# KLOTTERPLANKET

Fritt Forum För Fräscha Fartiga, Fräna Funderingar

Adress: Klotterplanket, Seriemagasinet, Box 3317, 103 66 Stockholm 3. Red. Roger Lindh

## SKRATT-SM

### NU HÄNDER DET! DEN STORA PRISUTDELNINGEN I SERIEMAGGANS SKRATT-SM 1979!

De stora skratten var många och valet var sannerligen inte lätt, men här presenteras vinnarna:

**Guld och 500 kr: Anita Pettersson,** Åkersberga!

**Silver och 250 kr: Petter Ödeen,** Lidingö!

**Brons och 100 kr:** Sign **"Kennie"!**

Och här är deras vinnande bidrag:

**Anita Pettersson:**

Albert och Anna skulle gå på maskerad men Anna kände sig krasslig och stannade hemma. Albert tog på sig sin maskeradkostym och gick ensam.

På kvällskvisten kände sig dock Anna lite bättre och beslöt sig för att trots allt gå på maskeraden hon också.

I sin dräkt var hon fullständigt oigenkännlig. Inte ens Albert kände igen henne. Och eftersom han höll i gång värre med att dansa och bjuda andra flickor på drinkar så ställde sig Anna i kö, satte på charmapparaten och hade sedan på nolltid fått ut honom bland buskarna, där det hände saker.

Sedan slank hon omärkligt hem och lade sig igen. Och när Albert några timmar senare kom hem frågade hon hur han hade haft det.

– Hade du roligt?

– Nej.

– Dansade du mycket?

– Inte en enda dans . . .

– Men vad gjorde du då? frågade hon med återhållen ilska över lögnerna.

– Tja, uppriktigt sagt så höll jag till i köket och spelade kort med några grabbar hela kvällen. Du vet ju att jag inte har särskilt roligt när du inte är med – fast killen som lånade min dräkt sa att han haft helsikes roligt!

**Petter Ödeen:**

**Leppinen hade startat sin första jorden-runt-resa med lyxkryssare.**

**Första dagen hade förflutit utan några problem fram till middagen då Leppinen slagit sig ner vid sitt bord. Mitt emot Leppinen hade en fransman sin plats, och han kom, satte sig till rätta och sa:**

**– Bon appétit!**

**Som alla vet betyder "bon appétit" "smaklig måltid", men det visste nu inte Leppinen. Han trodde att fransmannen presenterade sig, varför han gjorde detsamma, talade och sa:**

**– Leppinen!**

**Det gick en dag och Leppinen funderade inte mer på det här förrän det blev middag igen. Fransmannen kom, satte sig vid bordet där Leppinen redan satt och sa:**

**– Bon appétit!**

**Leppinen tyckte att det var lite konstigt att fransmannen presenterade sig igen, men svarade ändå hövligt:**

**– Leppinen!**

**Vid middagsbordet resans tredje dag upprepade fransmannen sitt "Bon appétit".**

**Konstig karl det där, tänkte Leppinen. Presentera sig tre gånger! Det brukar ju räcka med en gång! Men, tänkte han, det är bäst att hålla god min:**

**– Leppinen!**

**Fyra dagar och fyra presentationer senare träffade Leppinen fartygets kapten. Denne frågade vad Leppinen tyckte om resan och han svarade:**

**– Hytten är bra, maten är bra och man har många trevliga medpassagerare, men det är en sak jag tycker är lite konstig. Det är en fransman vid mitt bord som vid varje måltid presenterar sig för mig!**

**– Jasså? sa kaptenen. Det var lustigt. Vad heter han då!**

**– Bon appétit, säger han.**

**– Jamen "bon appétit" betyder ju "smaklig måltid" på franska! skrattade kaptenen.**

**– Aha! sa Leppinen, så bra! Då kan jag visa att jag förstår honom vid nästa middag!**

**Och vid middagen samma kväll slog sig Leppinen ner vid bordet mitt emot fransmannen och sa sedan elegant:**

**– Bon appétit!**

**Varpå fransmannen snabbt svarade:**

**– Leppinen!**

**Sign "Kennie":**

– Hur bär man sig åt för att bli en så framgångsrik politiker? tillfrågades en gång Winston Churchill av en amerikansk journalist.

– Jo, för det första måste man kunna förutsäga vad som ska hända nästa dag, nästa vecka, nästa månad och nästa år.

– Och för det andra?

– Måste man efteråt kunna förklara varför det inte hände!

*Det var den bullfesten! Nu sparkar vi i gång 1980 års Skratt-SM! Första bidragen kommer redan i nästa nummer: SM 2/80! Välkomna med era bästa stårysar!*



## KLOTTE POSTEN

**CHRISTER "KECKO" SJÖGREN!**

Du bor i Sundbyberg oc
minigolf. Du var i Karlsk
30/7 – 5/8 -70 och bodd
Hotell. Skriv till mig är du s
***Gunilla Lundmark. Dalb***
***691 00 Karlskoga***

Jag 11, vill brevväxla med
tjejer, 11 – 13. Intr: Fotb
böcker, pop m m. Foto bel
***Carita Kokkonen, Siri***
***415 22 Göteborg***

Tjena! Jag, 12, vill ha br
11 – 15. Mina intressen
killar, pop, sport m m. lo
Gees,Factory m fl.
***Carin Högfelt, Lekare***
***681 00 Kristinehamn***

Hallå! Jag, 13, vill gärna
med killar, 13 – 15. Mi
intressen är basket, fotbo
killar, disco. Skriv till:
***Anna Grönbladh, Häck***
***137 00 Västerhaninge***

Tjej 14, vill brevväxla me
tjejer i motsvarande ålde
rad av allt mellan himme
Adressen:
***Marina Svensson,***
***290 41 Gualöv***

Hej, alla häftiga killar! Hä
tjejer på 15 år som vil
med er i åldern 15 – 18
plus om ni bor i Stockh
och är kompisar. Våra i
många, några av dem
musik, häftiga bilar, mc,
så killar, såklart! Vi b
många brev vi kan – o
plus för foto! Våra adres
***Marika Nilsson, O***
***150 22 Nykvarn***
***Maria Sandström,***
***150 22 Nykvarn***

Jag, 15, vill brevväxla
15 – 16. Intr: Biljard,
simning, småbarn, b
djur, frimärken, pop m
***Ann Rundgren, En***
***421 60 V:a Frölunda***

# KLOTTER-POSTEN

## CHRISTER "KECKO" SJÖGREN!

Du bor i Sundbyberg och spelar minigolf. Du var i Karlskoga den 30/7 – 5/8 -70 och bodde på Rex Hotell. Skriv till mig är du snäll!
***Gunilla Lundmark. Dalbacksg 2, 691 00 Karlskoga***

Jag 11, vill brevväxla med killar och tjejer, 11 – 13. Intr: Fotboll, djur, böcker, pop m m. Foto behövs ej.
***Carita Kokkonen, Siriusg 120, 415 22 Göteborg***

Tjena! Jag, 12, vill ha brevvänner, 11 – 15. Mina intressen är djur, killar, pop, sport m m. Idoler: Bee Gees,Factory m fl.
***Carin Högfelt, Lekarestigen 3, 681 00 Kristinehamn***

Hallå! Jag, 13, vill gärna brevväxla med killar, 13 – 15. Mina stösta intressen är basket, fotboll, läsning, killar, disco. Skriv till:
***Anna Grönbladh, Häckgränd 12, 137 00 Västerhaninge***

Tjej 14, vill brevväxla med killar och tjejer i motsvarande ålder. Intresserad av allt mellan himmel och jord. Adressen:
***Marina Svensson, Pl 501, 290 41 Gualöv***

Hej, alla häftiga killar! Här har ni två tjejer på 15 år som vill brevväxla med er i åldern 15 – 18 bast. Ett plus om ni bor i Stockholmstrakten och är kompisar. Våra intressen är många, några av dem är dans, musik, häftiga bilar, mc, fester och så killar, såklart! Vi besvarar så många brev vi kan – och ett stort plus för foto! Våra adresser:
***Marika Nilsson, Oskarsborg, 150 22 Nykvarn***
***Maria Sandström, Källv 2, 150 22 Nykvarn***

Jag, 15, vill brevväxla med killar, 15 – 16. Intr: Biljard, bordtennis, simning, småbarn, brevskrivning, djur, frimärken, pop m m. Skriv till:
***Ann Rundgren, Enskärsg 1, 421 60 V:a Frölunda***

# PUNK-ANARKI PÅ ER!

*Personerna på bilden har inget samband med insändaren!*

Först vill jag klaga på "Moderat såklart". Det märks att du inte hajar mycket. Jag är säker på att du bor i en 12-rumsvilla med swimmingpool. Det är bara moderater, dvs kapitalister, som har råd. Nej, ta och tänk på medelklassen, arbetarna.

Sluta tjata om era jävla partier. Det finns bara ett sätt att få som vi vill, det är genom *anarki!* Jag hoppas andra håller med mig (särskilt punkrockare).

Till sist ett tack på förhand till alla som kämpar mot punkhatare, alla raggare, Catalinajacksnobbar, Teddyboys och Freaks. Sluta bråka om punken! Vi gillar våran stil, ni gillar eran. Nog med bråk!

P S. Anus är ett bra punkband i Eskilstuna. Jag är sångare.
***"Råbert Bush, E-tuna"***

*Så ni spelar bara skit, då? (Ursäkta språket.)*
***Red***

# KLOTTERTJORREN

## Köpes:

Agent X9, Helgonet, Spindelmannen, Fantomen, Fantastiska Fyran, Seriepocketar, James Bond, Westernböcker, Stålmannen, Läderlappen, Gigant, Stålpojken, Conan, Seriemagasinet, Chock m fl, m fl. Har ni några tidningar ni vill sälja, skriv då först till:
***Magnus Sandell, Blomsterhultsg 11, 598 00 Vimmerby.***

## Säljes:

Stålmannen nr 4, 6, 11, 17, 19, 24, 25/68 och 1, 2, 6 – 8, 10 – 13/69, några ex av amerikanska Superman från -71 och -72, Kitty 1 – 3, 5 – 9/69 och Jackie 1, 2, 4/70, samtliga välvårdade med omslag säljes till högstbjudande. Skriv till:
***M Bergstedt, Bjälbog 8 B, 582 47 Linköping.***

Singel Patrick Hernandez "Born To Be Alive"/"Too Many People", singel "Pop Music"/"M Factor" för 10 kr st. LP med Smokie "Bright Lights & Back Alleys" för 30 kr. Skivorna felfria och endast spelade någon gång.
***Marie-Louise Johansson, Färentunagränd 23, 194 00 Upplands-Väsby.***

## Köpes eller Bytes:

Ölburkar från hela världen. Jag har själv ca 600 st olika.
***Hans Carlsson, Skiljemyntsg 17, 414 80 Göteborg.***

## DJURGÅRDENS KLUBBLEDNING ALLSVENSKANS ENDA VETTIGA

Tack vare lånet av Super-Mac från Arsenal gick Djurgården med 150 000 kr i vinst!

Nu kan man undra varifrån alla dessa pengar kommer. Inte bara från publikintäkter, väl? Nej, bakom lånet av Super-Mac låg tanken att lansera Djurgårns fotbollslag. Och Super-Mac fick publicitet i både dagspress och TV, som höjde medlemsantalet i supporterklubben. Sponsorer började höra av sig, t ex bensinbolag och tidningar.

Alla dessa pengar hjälper t ex ungdomsorganisationen att bygga upp en bredd i klubben – och det är ju där toppen finns, eller hur?

Så fram för fler friskt satsande fotbollslag som Djurgårn! Publiken behöver mer show på plan – och det fixar Djurgårn!

*"Lycka är att vara Djurgårdare"*

*Malcolm »Supermac» McDonald*

## HA! NU ÄR VOLVO HÄFTIGASTE BILEN!

Volvo 244 GLT, alltså! Axar ju snabbare än SAAB 900 Turbo, till och med!

Heja "Grynet" (Gyllenhammar)!

*"Volvo-frälst"*

## HJÄRN-GYMPA

. . . under ledning av sign *"Milla"* (smygglutta inte på lösningen!):

En tre meter lång stege hänger längs sidan på ett fartyg. Det är tre decimeter mellan varje fotsteg och bottensteget ligger precis i nivå med vattenytan. Tidvattnet stiger 15 centimeter per timme. När kommer tredje steget nerifrån att ligga precis vid vattenytan?

*Lösning:* Aldrig, eftersom fartyget med repstegen flyter på samma sätt oavsett hur högt tidvattnet stiger!

## SKATTERNA ETT MÅSTE

En tankeställare för alla er som klagar på alla skatter!

Har ni aldrig insett att vi faktiskt måste ha ganska höga skatter?

Skattepengar behövs till massor av saker: vägar, skolor, tandvård, barn- och åldringsvård m m, m m, m m.

Tänk på sjukvården, t ex. Tänk om vi skulle behöva betala vår egen vård själva! Hur skulle det då gå för en person som måste genomgå en dyr operation för att överleva – och han inte har råd med den! Skall han då ligga där och dö?

Nej, naturligtvis skall han, och alla andra sjuka m fl, få hjälp av oss alla = samhället! Och för det, och som sagt mycket annat, behövs skatter.

Slutligen: Ni kanske tycker att det är orättvist att dom som har högre inkomst ska skatta mera än dom som har mindre. Men det säger ju sig självt att alla ska leva på samma villkor. Ingen ska stå högre än någon annan!

*"Sosse"*

*Förargelsens hus – skatteskrapan.*

## KORT & GOTT

AIK e' självklart bäst, såklart det finns liv på andra planeter, neka raggare bensin, mera punk på TV, inför reklam-TV, utgivning av SM en gång i veckan!

*"Dick"*

## JA TILL KÄRNKRAFT – ÄN SÅ LÄNGE . . .!

Jag vill bara tala om för den person som skrev "Sex kritiska åsikter om lika många sunda" att det inte var något fel på de sex sakerna. Men när du skrev "Nej till kärnkraft", då tänkte du inte särskilt långt.

För vad händer om vi stänger av alla kärnkraftverk i Sverige? Jo, hela södra Sverige blir mörklagt! Kan du svara på vad det skulle innebära?

Nu kanske du inte bor i södra Sverige, men det gör jag, och jag tycker inte heller om kärnkraft. Men vi måste ha det tills vi kommit på något annat som är bättre!

Alltså: JA till kärnkraft – än så länge!

PS. Tidningen är fantastisk.

*"JW"*



STÅL
möter
"HJÄ
Louis Crandell, ali
i kamp mot »Hjärn
geniet som kan fö
världen!
100 sido
spänning
äventy
SERIE
SPECIA
I NÄSTA NUMME
BUZZ COOPER blir skeppsbruten på Galapagos, där han träffar på...
SE
maga

# KLOTTERPLANKET

Fritt Forum För Fräscha Fartiga, Fräna Funderingar

Adress: Klotterplanket, Seriemagasinet, Box 3317, 103 66 Stockholm 3. Red. Roger Lindh.

## SKRATT-SM

***Stor gala-och-garv-premiär för Seriemagasinets SM i Konsten Att Berätta Roliga Historier årgång 1980!***
***Som vanligt 25 kr till varje publicerad berättare, oavsett antalet införda historier, och slutpriserna 500, 250 och 100 kr att tävla om under hela året!***
***Så tveka inte! Skicka era bästa historier till Klotterplanket, Box 3317, 103 66 Stockholm 3, och märk kuvertet "Skratt-SM"!***
***Det var det! Nu går ridån upp för årets första tävlande, 25-bagisbelönade sign "SAL" som bidrar med dom här skrattsalvorna:***

Verkstadsklubben hade utarbetat ett förslag till bullerbekämpning i verkstadslokalerna och gett det till företagsledningen. Där tyckte man emellertid att förslaget var dyrt att genomföra och att det borde ske på enklare sätt. Alltså utlyste man en pristävling bland de anställda om billigare och enklare åtgärder. Svarvar-Emils förslag slog ut alla andra:
– Skär å örona å sy ihop höla . . .

Lille Lars, fem år, fick för första gången vara med pappa då denne hade herrmiddag hemma. Dagen till ära hade Lars fått nya långbyxor med gylf, men ingen tycktes lägga märke till detta. Efter att ha försökt visa upp brallorna utan framgång hov Lars till sist upp sin gälla röst:
– Nä, gubbar, det börjar bli varmt! Ska vi inte ta och knäppa upp gylfen?

**Ett par ljusskygga män träffas nere på Slussen i Stockholm och den ene visar en flaska under rocken.**

**– Ska du ha? Bara 30 spänn!**
**– Okay, sa den andre, betalade och fick flaskan.**
**– Här har du ett telefonnummer om du vill ha mer! sa säljaren och överlämnade en lapp.**
**Köparen gick hem, slog upp en stort glas, men kände genast att det inte var sprit i flaskan. Upprörd slängde han sig på telefonen och ringde numret han fått. En röst svarade:**
**– Vattenverket, god morgon!**

Det lilla barnet kom in i samhällets ICA-affär, gick fram till föreståndaren och sa:
– Mamma undrar om hon kan få ett halvt kilo kaffe, ett paket smör och åtta fläskkotletter på kredit? Hon kommer in och betalar på lördag!
– Tja, sa handlaren, det ska väl kunna ordnas. Men varför kommer inte mamma själv?
– Hon är nere och försöker på Konsum . . .

Till ett kompani anlände en söndagskväll tjugofem rekryter för sent, vilket är allvarligt i det militära. Det blev stort förhör hos översten om orsaken till den sena inställelsen.
– Jo, sa första rekryten, jag var ute i skogen med min fru, och vi råkade somna. Jag såg att jag var sen då jag vaknade, så jag rusade till en bondgård och fick låna en häst för att rida till stationen. Men ett par kilometer från stationen störtade hästen död ned och jag missade tåget.
Rekryt nummer två kommer in och berättar exakt samma historia. Så gör även nummer tre och fyra, och i fortsättningen har alla varit med om ridturen. Då tjugofyra man berättat samma story kommer sista man in och översten säger ilsket och trött:
– Och ni var förstås också ute i skogen och somnade och vaknade för sent?
– Ja, fantastiskt att översten vet det!
– Och lånade en häst?
– Nej, en bil. Och så körde jag mot stationen, men så kunde jag inte komma fram, för det låg en väldig massa döa hästar i vägen . . .

## KLOTTERPOSTEN

### MICKE, UMEÅ!

Vi träffades den 8/8 -79 på Bölelogen i Slagsån (Järpen) och den 9/8 -79 i Undersåker, där du jobbade. Snälla du, skriv till mig!
***Kristina Melin, Hyttåkersv 3 C, 830 05 Järpen***

Morsning! Jag, 16 och från Göteborg, skulle vilja brevträffa lite nytt folk. Intressen: Punk, punkare, häftiga fester m m. Hör av er till:
***Ann Franzén, Pl 1135 Tagene, 425 90 Hisings Kärra***

För 65 kr (nypris 105 kr) säljer jag fotbollsskor Patrik Kevin Keegan, stl 35 – 36, med knappt använda dubbar! Skriv till:
***Urmas Kömmits, Prebendev 3 A, 352 39 Växjö***

Jag är en kille på 11 år som vill brevväxla med alla människor mellan 10 och 13 år. Intr: Innebandy, fotboll, bilar, djur (har två).
***Yrjö Arbelius, Allhelgonag 10, 415 13 Göteborg***

Hei, alle jenter i alderen 10 – 12 år! Jeg er ei jente på 11 år som ønsker brevvenninner i alderen 10 – 12 år. Intresser: Håndball, pop, slalom, ishockey og discodans. Hilsen:
***Rønnaug Jarlsbo, Traktorvn 9 B, Oslo 6, Norge.***

# JODÅ– GÖRAN A. OREDSSON VÅGAR!

***De svenska nazisterna – förlåt nationalsocialisterna – svarar enligt önskemål sign "Hanson" som i SM nr 14/79 avslutade sin insändare "Den sjuka nynazismen" med "Det vore trevligt om någon nazist svarade på detta! Om ni vågar . . .".***
***Ledaren för Nordiska Rikspartiet har sänt Klotterplanks-red ett ex av medlemsskriften med följande rader:***
"Föga kunde vi ana att vi hade så många gemensamma läsare jfr Seriemagasinet och NRP-pressen.
Tydliga bevis lämnas med den flod av klippet ur SM:s senaste utgåva till vår adress från kända medlemmar och sympatisörer, som önskar att vi svarar på sign "Hanssons" inlägg, som klart vill riktas till undertecknad med maka, enär förtjusande bild ledsagar vart frågan (eller ogrundade påståenden) riktas.
Visst skall "Hansson" få svar och visst skall väl våra gemensamma läsare få sin önskan uppfylld.
Vårt svar kan helt utläsas i den svarsartikel som är införd i tidn

**Nordiska Rikspartiet**

nr 2, som vi här bilägger de direkta sidorna ur.
Och må det vara Klotterplankets redaktör tillåtet att därur ge det svar om vår inställning som "Hansson" ställer.
Med bästa hälsningar Göran A Oredsson. *Stämpel: Nordiska Rikspartiet – Nordisk Kamp."*

*Jag, Red, tackar för förtroendet att få saxa fritt:*
"Självklart är det oro i "juda läger" över Nordiska Rikspartiets terrängvinster inom läroanstalterna och man ropar på mera upplysning om "nynazismen" i skolundervisningen. Och tänk vad vi inom Nordiska Rikspartiet skulle tacka för detta *om* det verkligen gällde *upplysning* och inte innebar samma eviga lögner och förfalskningar världen och inte minst uppväxande släkten fått så nog av allt sedan 1945.

*En lägerfånge avlusar sina kläder efter att de allierade befriat honom.*

Märk att redan i lögnfurstarnas rop om "upplysning" vågar man inte använda det riktiga namnet på det som åsyftas upplysas om dvs **Nationalsocialismen.** I stället slår man till med skällsordet "nazismen".
Självaste Elevförbundets fackliga tidskrift Elevforum nr 1 och nummer 2 skrider till väldig hets mot Nordiska Rikspartiet och vår nationalsocialistiska ideologi och skriftens "upplysningar" äro så innerligt korkade att vi ej kunna undanhålla våra läsare några axplock och kommentera smörjan.
Elevforum nummer 2 1979 slår på stort redan med förstasidan som visar Karl XII:statyn i Stockholm med klottrad text över hela statysockeln:

**"SÄKRA JOBBEN – UT MED PACKET".** Av artikelinnehållet ska läsaren sedan inbillas att detta är NRP-slogan som textas lite varstans i samhället. Låt oss med en gång ta **Elevforum** ur den villfarelsen:
För det första syns det tydligt, till och med för en lekman utan fotokunskaper, att texten är klottrad på *fotografiet* av statyn och aldrig har varit textat på statyn. Sådana trickförfalskningar av foton är lika gamla som lögnerna och hetsen mot nationalsocialismen."
"I spåren av hetsjakten har veckopressen på flitigt manér hetsat mot Nordiska Rikspartiets grundare och ledare Göran A Oredsson och idogt framställt denne som nära på den skyldige för allt vad grymheter påstås begått av Hitlers Tyskland.

Det heter att Oredsson förnekar massgravarna och koncentrationslägren. Vilket dumt påstående! Oredsson har *aldrig* förnekat verkligheten kring massgravarna.
**Tvärtom** – har Oredsson och Nordiska Rikspartiets publikationer kanske mer än några andra förmedlat alltsedan 1956 bilderna av just massgravarna och plågade människor.
Visat bilderna av de mördade offren i den s k polska korridoren 1939, där polackerna igångsatte den fruktansvärdaste massaker på tyska befolkningen ned till spädbarn, som skändligen mördades.

Visat bilderna av massgravarna över de ca 2 000 mördade polska officerarna, som ryssarna sköt och vräkte i massgravar i Katyn 1939.
Visat bilderna av terrorbombningarna över tyska städer under andra världskriget, som i sitt slutskede krävde miljoner liv av civilbefolkningen, som vräktes i massgravar.
OSV. OSV.
Ingenting av detta varken förnekas eller i något fall bortförklaras från NRP:s sida. Men helt mänskligt blir Oredsson "fly förbannad" och därmed Nordiska Rikspartiet i sanningens tjänst förpliktad att omtala verkligheten, **när dessa förbrytelser och bilder av förbrytelser presenteras i massmedia som bilder av "nazismens offer", tyskarnas förbrytelser, judiska offer m m m m.**
Offren blir alltså skändligen anklagade av sina bödlar, och offren får tjäna som bilder åt sina bödlar, för

att dessa spelande "gasa
utrotade" skola fortsättning
hösta miljarder och åter mil
och annan valuta i ersä
"gottgörelse"-pengar, förfat
den, filmintäkter m m m m.
Eller judinnan – en av "
överlevande" tydligen – so
i Veckan kunde berätta att
Frank dog i hennes armar i
maren i Auschwitz". Hur h
kommit levande ur gaskamm
vi då fråga, när den som
armarna dog!
Som katten – många liv
gen.
En annan "ende överlevande
tade i TV att lilla Anne hade
som huvudkudde. Död
Auschwitz. Men plötsligt li
SÖ – skolöverstyrelsens he
rial mot tyskarna som anv
undervisningen, att Anne Fr
i **Belsen** i tyfus.
Sanningen är att någon Ann
aldrig existerat i verkligheter
bevisat av en mängd litterat
naturligtvis inte omtalas i vå
samhälle.
Det innebär alltså inte att n
varken Oredsson eller Nordis
partiet – *försvarar* några gr
när dessa lögnhistorier sä
plats. Vi skulle på precis sam
peka på omöjligheterna
nerna, om de hade sagts ha
av ryssar, amerikaner, fransı
vilka de vara mände.
Och vi undrar hur det egentl
till med de verkliga grymhet
det måste tas till sådana hi
och vansinniga överdrifter?
Klart är i alla fall att
Rikspartiet varken kommer
kämpas av Elevfront, hat,
lögnkampanjer, ty svensk
håller på att vakna."

***Så långt Göran A Oreds
Nordiska Rikspartiet. Nu
sarna !!! Red***

**Kärlek
konst**

I en gammal bok om kärl
ten läste jag häromdage
huvudreglerna:
Hand i hand
Den i hand
Hand i den
Den i den
*"Göran, Danderyd"*

att dessa spelande "gasade och utrotade" skola fortsättningsvis inhösta miljarder och åter miljarder kr och annan valuta i ersättnings-"gottgörelse"-pengar, författararvoden, filmintäkter m m m m.
Eller judinnan – en av "de enda överlevande" tydligen – som i Hänt i Veckan kunde berätta att "Anne Frank dog i hennes armar i gaskammaren i Auschwitz". Hur hon själv kommit levande ur gaskammaren vill vi då fråga, när den som hölls i armarna dog!
Som katten – många liv – tydligen.
En annan "ende överlevande" berättade i TV att lilla Anne hade hon haft som huvudkudde. Död Anne i Auschwitz. Men plötsligt läser vi i SÖ – skolöverstyrelsens hetsmaterial mot tyskarna som användas i undervisningen, att Anne Frank dog i **Belsen** i tyfus.
Sanningen är att någon Anne Frank aldrig existerat i verkligheten! Det är bevisat av en mängd litteratur, som naturligtvis inte omtalas i vårt slutna samhälle.
Det innebär alltså inte att någon – varken Oredsson eller Nordiska Rikspartiet – *försvarar* några grymheter, när dessa lögnhistorier sättas på plats. Vi skulle på precis samma sätt peka på omöjligheterna och lögnerna, om de hade sagts ha begåtts av ryssar, amerikaner, fransmän eller vilka de vara månde.
Och vi undrar hur det egentligen står till med de verkliga grymheterna när det måste tas till sådana här lögner och vansinniga överdrifter?
Klart är i alla fall att Nordiska Rikspartiet varken kommer att nedkämpas av Elevfront, hat, hets eller lögnkampanjer, ty svenska folket håller på att vakna."

***Så långt Göran A Oredsson och Nordiska Rikspartiet. Nu SM-läsarna !!! Red***

# Kärlekskonst

I en gammal bok om kärlekskonsten läste jag häromdagen de fyra huvudreglerna:
Hand i hand
Den i hand
Hand i den
Den i den
***"Göran, Danderyd"***

# 23 TENNISSPELARE FRÅN 23 LÄNDER!!

Vijaj Amitray, Indien
Björn Borg, Sverige
José Clerk, Argentina
Eddie Dibbs, USA
Peter Elter, Västtyskland
Vojtek Fibak, Polen
Heinz Gunthart, Schweiz
Bob Hewitt, Sydafrika
Zoltan Ilin, Jugoslavien
John James, Australien
Carlos Kirmayr, Brasilien
John Lloyd, England
Gil Moretton, Frankrike
Ilie Nastase, Rumänien
Tom Okker, Holland
Onny Paron, Nya Zeeland
Paul Ramirez, Mexico
Tomas Smid, Tjeckoslovakien
Balasz Taroszy, Ungern
Gabriel Urpi, Spanien
Anatolij Volkov, Sovjet
Ricardo Ycara, Ecuador
Antonio Zugarelli, Italien
***"Tennisexperten"***

# MINA FAVORITBÖCKER

. . . är skrivna av en och samma författare, nämligen Bengt Linder, och då vet alla att det handlar om **Dante-böckerna!**
Håll med om att dom är för härliga, alltså!
***"Dante-diggaren"***

# HÄFTIGASTE BILEN

. . . alla kategorier och alla tider är utan varje tvivel:
*Mercedes-Benz 300 SL Roadster 1958* (såg jag i den häftiga Semic-boken "50-talare")!
***"Vilken kärra!"***

# LITE LÖST SNACK

OM: Detta med Gud & Jesus. Ni kristna ska inte gå och sprida er falska propaganda. Ta i stället och läs några av von Dänikens böcker, som t ex "Olösta gåtor ur mänsklighetens förflutna" och "Gudarnas spår". Gör era kommentarer sedan!

OM: Något annat. Du "Var tredje dag skulle vara fredag"! Jag håller med dig. Jag tycker absolut att Klotterplanket ska vara kvar! Kanske utökas med några sidor t o m.

OM: "Per som vet bäst" (som vet sämst, borde det stå). Han kan gå och gömma sig. Jag tror många SM-läsare/diggare håller med mig.

OM: Serierna i SM. Steve Roper & Mike Nomad, Kerry Drake och Barracuda är bäst. In med mera Barracuda! Vic Flint är också bra. Handlingen i Buzz Cooper har blivit sämre (och teckningarna också). Titta på teckningarna på sidorna 40–42 i SM nr 16/79 – är det verkligen Roy Crane som har gjort dom?! Och släng sen ut Jim Hawk och sätt in Hairlock Shomes!

OM: Pop! Ni måste hålla med mig om att de bästa rockgrupperna är Blue Öyster Cult, Nick Lowe, Dave Edmunds, Status Quo, Black Sabbath, UFO, Foghat, Ramones, BTO och Deep Purple.

OM: Fotboll! Ni måste också hålla med om att Liverpool är det bästa fotbollslaget.

PS. "Red" är bra.
***"En som varit med om Sällestuge-resan"***

# KLOTTERPLANKET

Fritt Forum För Fräscha Fartiga, Fräna Funderingar

Adress: Klotterplanket, Seriemagasinet, Box 3317, 103 66 Stockholm. Red. Roger Lindh.

## SKRATT-SM

*3:ans etappsegrare i SM:s SM i Konsten Att Berätta Roliga Historier 1980, **Anders Larsson** i Lomma, får sina 25 kronor för följande festliga tävlingsbidrag:*

1) Johansson är på läkarbesök och klagar över ont i ryggen. På doktorns fråga om han förlyft sig svarar Johansson att värken säkerligen är en följd av hans ovana att bita på naglarna.
Läkaren skrattar och säger att en sådan orsak till ryggont är helt absurd.
– Jasså, men det är tånaglarna jag biter på!

2) – Vi går mot en ny istid, sa professorn till sin blonda bordsdam.
– Ojdå, och jag som inte kan åka skridskor!

3) – Hur ska jag kunna veta det?! skrek Olsson och slängde på luren.
– Vem var det? frågade fru Olsson.
– Det var nån idiot som ringde hit i stället för till Väderlekstjänsten!
– Jasså, vad frågade han?
– Han undrade om kusten var klar!

4) Klassen hade fått en ny lärare från Turkiet.
– Jag vara er nya lärare i både engelska och svenska, och på det sättet jag göra två flugor på smällen . . .

5) Häromdagen vid apburen på Skansen.
– Mamma, vad den där apan liknar pappa!
– Tyst, så säger man inte!
– Blir apan arg då?

6) Damen vid köttdisken diskuterar länge och väl med kötthandlaren om biffen är mör och välhängd. En irriterad röst i kön:
– Ta oxsvans, lilla frun, den har hängt sedan oxen var kalv!

7) – Varför skrattade du inte åt chefens historia?
– Jag slutar på fredag . . .

8) Pål har varit i Göteborg. Anländ söderut beklagar han sig för Per.
– Dom är så räliga i den stan. Du vet bror min, som dog i fjol, hade en så rar liten fru som han jämt kallade "min skatt". Nu när hon blitt änka kallar di knölarna henne för kvarskatten!

9) En mor upptäckte att hennes lilla flicka rusade omkring i huset och tittade under kuddar och vände ut och in på kavajfickor.
– Vad håller du på med? frågade modern.
– Leker.
– Vaddå för slags lek?
– Den heter "Var i helvete la jag bilnycklarna"!

## *MINA FUNDERINGAR (OM GUD) . . .*

Han är med mig jämt och
ständigt,
när jag skrattar, ler och gråter.
Ibland det händer att jag sviker,
men om jag ber, han mig förlåter.
Varför, varför ska man synda
och taga oerhörda risker?
Varför ska man mot synden
blunda,
när man hans kärlek kanske
mister?
Älska honom, han älskar dig!
Tro ej annat, han sviker ej.
Men försiktig, det ska man vara,
om man sin kärlek vill bevara . . .
***"En kristen PEA"***

## *BETALD SKOLGÅNG OBETALBART DUMT*

Insändaren om att eleverna skulle få betalt för att gå i skolan var det dummaste jag hört! Har den personen inte fattat att detta att vi får gå i skolan är något bra?!
Tänk förr i tiden, då var ju barnen överlyckliga för att de fick gå i skolan.
Skolan behöver inte dig, utan det är du som behöver skolan!
Tänk om du inte gått i skolan, vad hade du kunnat då? Du hade t ex antagligen inte kunnat räkna ut densiteten av en sten, hålla ett föredrag, läsa en bok på engelska, prata ett utländskt språk om du skulle resa utomlands någon gång, läsa av en karta och mycket mer. Och om du inte har gått i skolan något, eller skolkat nästan hela tiden, vad får du då för betyg? 1,4 i medel, kanske. Fast du mycket väl skulle kunna ha haft 3,4 om du varit med och ***lyssnat*** och försökt ***lära*** dig lite!
Att vi får gå i skolan är något bra, och som en del borde tänka över lite!

***"Britta"***



**Ang "2 flummiga flummares sändare – svaren på den – "Reds" idiotiska kommentar till:**

## DET ÄR SÅ TRÖTTSAMT M FÖRDOMAR . . . T EX MOT HAS

Jag är 23 år och har rökt ha och då sedan jag var 14. inte dum eller "dimmig" klarat mig utmärkt igenom nasiet, i yrkeslivet och vid bildning. Jag har också Kalifornien, USA, under nå där marijuana och hasch är sett lagligt.

Haschrökning är natu inte nyttigt – likaväl som lanöls"-drickning, brännv täring och cigarettrökning past heller är det.

Men jag hävdar – med m många läkare (t ex Moltas son) att det är en relativt drog – jämförbar i verk med öldrickande – mindre än alkoholstarka drycker.

Om jag "super" en freda mår jag dåligt dagen eft jag så röker 50 "brajor" jag inga efterverkningar därpå.

• Sen, rent fysiskt, skapa ingen "grund till narkoti bruk". Men *dumma fördo* personer – som "Red" representant för – förfa över hasch och trycker ut röker till samhälltes utsid finns också tillgång till he Och om samhället ställer för – kallar en hippie o kare fast man bara röker så kan man lätt, speciellt är i 14–15-årsåldern, falla rollen och prova lite "grejor" – folk anser ju man "knarkar" – så varf

I Kalifornien däremot ras det, "alla" röker – hamnar inte i knarkarkre karna där ser lugnt på och dess verkningar. M dem röker själva marijua

Till sist: Jag "uppmana att röka braj. Men jag t det är på tiden att vi son accepteras och slipper poliser och utsättas för fördomar.

**Ang "2 flummiga flummares" insändare – svaren på den – och "Reds" idiotiska kommentar därtill:**

# DET ÄR SÅ TRÖTTSAMT MED FÖRDOMAR . . . T EX MOT HASCH

Jag är 23 år och har rökt hasch då och då sedan jag var 14. Jag är inte dum eller "dimmig" – har klarat mig utmärkt igenom gymnasiet, i yrkeslivet och vidareutbildning. Jag har också bott i Kalifornien, USA, under några år där marijuana och hasch är i stort sett lagligt.

Haschrökning är naturligtvis inte nyttigt – likaväl som "mellanöls"-drickning, brännvinsförtäring och cigarettrökning knappast heller är det.

Men jag hävdar – med stöd av många läkare (t ex Moltas Eriksson) att det är en relativt ofarlig drog – jämförbar i verkningar med öldrickande – mindre farligt än alkoholstarka drycker.

Om jag "super" en fredagskväll mår jag dåligt dagen efter. Om jag så röker 50 "brajor" känner jag inga efterverkningar dagen därpå.

• Sen, rent fysiskt, skapar hasch ingen "grund till narkotikamissbruk". Men *dumma fördomsfulla* personer – som "Red" är en representant för – förfasar sig över hasch och trycker ut de som röker till samhälltes utsidor – där finns också tillgång till heroin . . . Och om samhället ställer en utanför – kallar en hippie och knarkare fast man bara röker hasch – så kan man lätt, speciellt om man är i 14–15-årsåldern, falla in i den rollen och prova lite starkare "grejor" – folk anser ju redan att man "knarkar" – så varför inte.

I Kalifornien däremot accepteras det, "alla" röker – och man hamnar inte i knarkarkretsar. Läkarna där ser lugnt på cannabis och dess verkningar. Många av dem röker själva marijuana.

Till sist: Jag "uppmanar" ingen att röka braj. Men jag tycker att det är på tiden att vi som gör det accepteras och slipper jagas av poliser och utsättas för allehanda fördomar.

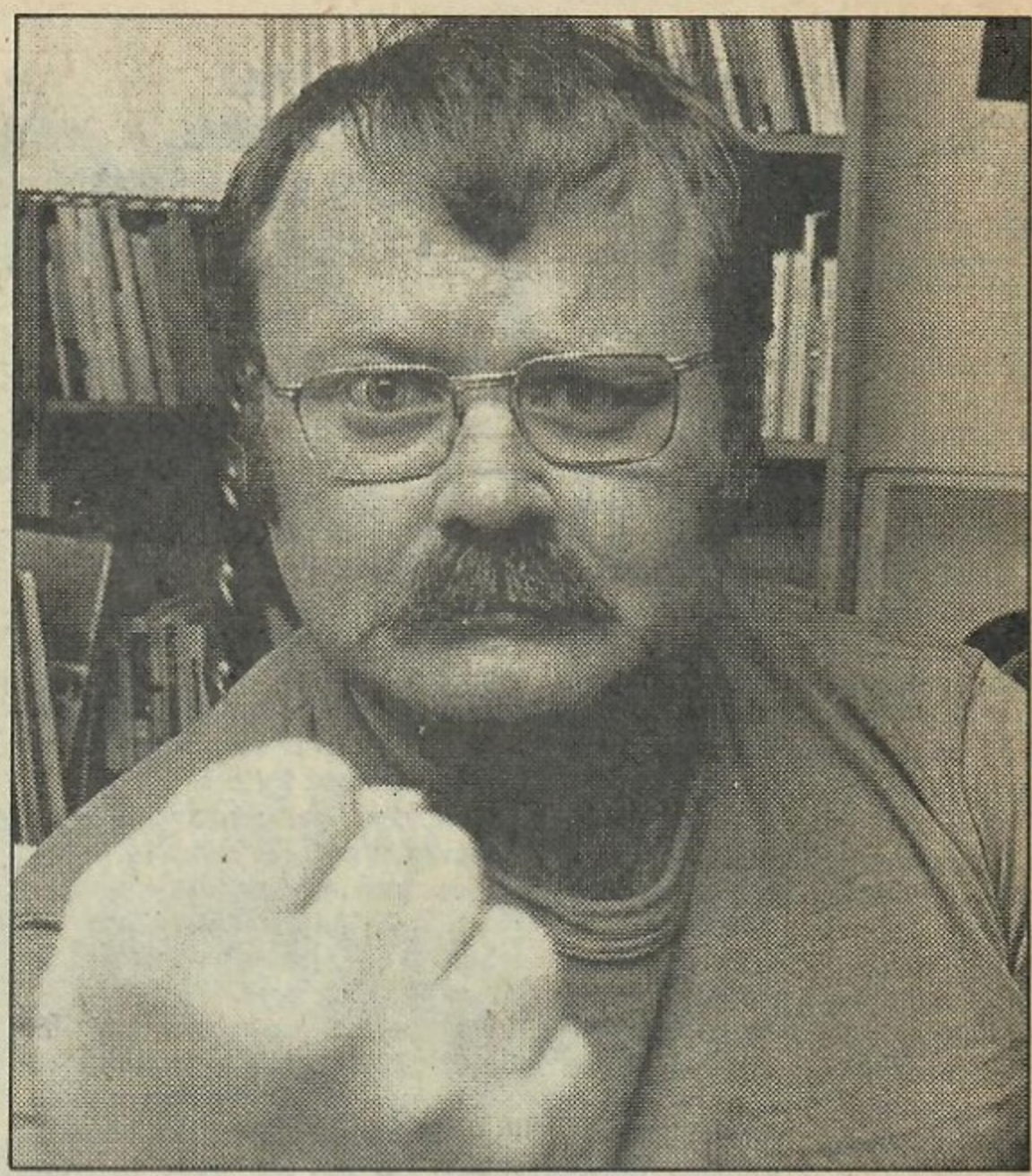

*– Sluta predika haschevangelium, säjer Moltas Erikkson*

• För det är nämligen roligt att röka hasch. Om man t ex ser en film flummig ser man mer detaljer, man uppskattar finesser osv. Att se en Buñuelfilm flummig är underbart.

Jag vet inte vad du ska skriva nu efter det här, "Red" (om du törs ta med det här). Försök att låta bli att förolämpa mig, min intelligensnivå eller grad av socialt ansvar. Försök att inse att du – eftersom du själv inte rökt – faktiskt inte *vet*. Kanske kan du också bemöta detta:

Tror du inte att det ligger en viss fara i att överdriva faran av hasch, som samhället gör? När man praktiskt taget jämställer hasch med heroin kan ju något förvillat barn, som börjar röka braj och inser att samhället ljugit för honom/henne, sedan dra samma slutsatser om heroinet. "Dom sa ju att hasch var så farligt och det var ju fel – jag kan nog prova lite heroin också."

Det ligger faktiskt en fara i överbeskyddande också.

Tack för ordet.

***"Annika M"***

*Eftersom du klassar mig, "Red", som dum och fördomsfull, och anser att min kommentar i sammanhanget var idiotisk, och då jag mycket riktigt inte vet, har jag bett en person som verkligen vet (till och med mer än du – om du ursäktar) att kommentera denna din insändare:* ***Dr Moltas Erikson,*** *Ulleråkers sjukhus, Uppsala:*

***Svar till Annika M.***

Det är med tillfredsställelse jag konstaterar att du inser att det inte är nyttigt att röka hasch och att du inte uppmanar någon att röka braj. Jag tycker även att du är klok när du påpekar att man inte skall överdriva haschets farlighet så att någon kan tro att hasch, alkohol och heroin utgör samma fara för kropp, själ och social ställning.

Men jag blir oroad när du hävdar att "50 brajor" inte har någon som helst eftereffekt, eller skall vi säga dagen-efter-effekt. Jag blir smått förbannad när du predikar det gamla vanliga haschevangeliet att det är roligt att röka

*vänd*

hasch och därför underförstått lovligt. Eller den där versen om att när man är flummig fattar, uppfattar och förstår man allting så mycket bättre. Varför drar du inte konsekvenserna av detta och föreslår att Sveriges riksdag skall tända en braja under varje sammanträde? Statministern och några i regeringen borde väl åtminstone vara flummiga. Tänk vilka vackra beslut som då skulle fattas. Jo, nog skulle det fattas beslut, dvs saknas.

Du hänvisar till mig. "Dr Erikson har sagt osv." Jo, det stämmer, jag har vid flera tillfällen sagt att hasch är mycket mindre *giftigt* än t ex alkohol. Men jag har aldrig propagerat för att vi skall införa ett *nytt gift* i landet.

Nej, söta vän. Låt oss i stället allesammans hjälpas åt att rensa ut drogerna ur vår kultur. Dit räknar jag även alkoholen. Vi håller ju på att supa ihjäl oss. Skall vi dessutom gå omkring i din flummiga dimma, så lär vi aldrig hitta hem till ett nytt och bättre Sverige.

Släng brasset på elden och se på världen (ja, även Buñuels filmer) med nykter och klar blick.

Hälsningar
***Moltas Erikson***

PS. Braj = hasch = marijuana = cannabis. DS

## NU ÄR JAG ARRRRRRRG, JANNE ERIKSSON & CO!

Vad menar ni egentligen?? Tror ni att ni är roliga, va!
Här satt jag och läste nr 19 av SM och då fick jag syn på eran "lilla" annons. Skrev, men fick inget svar. Det gjorde ju inget, men sen köpte jag nr 20, tittade på brevvännerna och vad ser jag? Jo, att Janne Eriksson med Co söker brevkompisar, rättare sagt brudar mellan 14–16 år!!
Passade inte dom svar ni fick vaa??? Det var det jävligaste jag varit med om! Fy fan!!
Hoppas ni läser det här och får en tankeställare! För det kan finnas tjejer som inte tror att dom duger och får mindervärdeskomplex . . . Sen skulle jag vilja svara "En fattig" i SM nr 19:
Jag får 50 i månaden, och det räcker. 5 i veckan är ju lite. Men det låter ju på dej som om du aldrig hjälper till ett skit hemma. Ta i alla fall och städa ditt rum och bädda sängen! Om du gör det, och diskar ibland, så ska du se att du nog får höjd veckopeng!
***"Inger, 14 år"***

PS 1. Vad finns att göra i Borlänge?

PS 2. Hurra för Maserskolan + lärare och elever!

**DS**

## *NEJ TILL FOLKOMRÖSTNING!*

Låt forskarna och politikerna få bestämma i kärnkraftfrågan! De vill ändå folks bästa. Vad vet vi "vanliga" människor egentligen om kärnkraften? Och barnen skall också få rösta? Vilken *idiot!* Vad vet barnen om kärnkraften? Jo, de tycker precis som föräldrarna . . .
***"Gocart ska det va"***


**HÄFTIGASTE BILEN ALLA KATEGORIER:**

Teknikens Världs specialbygge; Projektbil 80, alltså: **CommoVan!**
***"Någon som har några invändningar?"***

# KLOTTERPLANKET

Fritt Forum För Fräscha Fartiga, Fräna Funderingar

**Adress: Klotterplanket, Seriemagasinet, Box 3317, 103 66 Stockholm 3. Red. Roger Lindh.**

## SKRATT-SM

*Nästa man i talarstolen – **Leif Kyldahl**, Bohus-Björkö, – får sina 25: – för etappsegern i 1980 års SM i Konsten Att Berätta Roliga Historier! Här är hans tävlingsbidrag i kampen om de fjärran hägrande slutpriserna på 500, 250 och 100 kr:*

**1)** Rajah Sing hade varit i Sverige några år. När han återvänder till hemlandet frågar fadern:
– Är människorna bra i Sverige? Har dom någon religion?
– Jadå, pappa. Dom har statskyrkan, frikyrkan och bingo.
– Bingo? Vad är det för något?
– Jo, folk går till bingokyrkan varje kväll, och där står översteprästen och ropar ut heliga nummer, som församlingen kryssar för på bönekorten. Sedan reser sig en i församlingen och ropar "Bingo", varvid alla dom andra säger "Oh, Gud"!

**2)** En fransk greve skulle avrättas och eftersom han var ett jubileum, den 100:e som skulle halshuggas, så sa bödeln:
– Ni får välja bila! Slö, vass, jättevass eller supervass?
– Supervass! sa greven.
– På knä eller stående?
– Stående!
Greven ställdes på plats och bilan föll, men greven stod helt oberörd kvar, frågade sedan:
– Det hände ju ingenting???!!
– Jasså inte, sa bödeln . . . skaka på huvudet, då!

**3)** Lille John hade verkligen en intresserad far då det gällde framsteg i skolan. En kväll frågar han:
– Har ni bra sexualundervisning i skolan?
– Nja, sådär . . . är det något speciellt du vill ha reda på?

**4)** Det ringer på brandkårens telefon och en hysterisk kvinnoröst halvskriker:
– Skynda er hit! Det brinner!!
– Har ni försökt hälla på vatten?
– Ja, men det hjälper inte!
– Då är det nog ingen idé att vi kommer. Vi har inget annat än vatten vi heller . . .

**5)** Han var färsk som flygare, men stöddig till tusen. Vilket medförde vissa problem då han skulle upp tillsammans med en gammal erfaren navigatör. Efter bara några minuters flygning sa navigatören:
– Ändra kursen en grad vänster!
– Omöjligt! fräste den stöddige piloten. Den här kärran går inte att flyga så precis!
Navigatören suckade:
– Ändra kursen fyra grader höger!
– Så ska det låta! sa piloten.
– Fint, sa navigatören, då kan du ändra kursen fem grader vänster!

**6)** General Montgomery var en smart tekniker. Han var t ex alltid klädd i rött, detta för att hans män inte skulle se om han blev sårad. Å andra sidan hade Hitler alltid bruna byxor . . .

**7)** Den nya bataljonschefen för den svenska FN-truppen var mer än nöjd när han inspekterade denna. När han kom till koktrossen undrade han:
– Vilka åtgärder vidtar ni för att rena dricksvattnet?
– Först kokar vi det!
– Utmärkt!
– Sedan filtrerar vi det!
– Fint!
– Och för att vara på den säkra sidan dricker vi öl . . .

## Köpes:

Alla Tomahawk som serien Jonah Hex existerar i. Gör inget hur tidningarna ser ut, bara serien är hel. Betalar 3 kr st. Skriv eller ring först till:
***Jan Svensson, c/o Oldenburg, Skolg 8, 821 00 Bollnäs, tel: 0278/193 94***

## Säljes:

LP-skivorna Rush "All The World's A Stage" (dubbel), "A Farewell To Kings" och "Hemispheres" (m färgplansch), Black Sabbath "Bloody Sabbath" och "Paranoid", Thin Lizzy "Jailbreak", Yes "Tormato" och "Going For One", Genesis "Seconds Out" (dubbel), "The Lamb Lies Down On Broadway" (dubbel), Frank Zappa "Sheik Yerbouti" (dubbel). 15 kr, dubbel 25 kr. Bra skick.
***Björn Olofsson, tel: 0413/154 69***

Se hit, alla glada killar, 15 – 19 år! Här är en tjej på 15 bast som vill pennfajtas! Intressena är musik, lite sport, djur och allt som gör livet värt att leva. Så fatta pennan och skriv till:
***Sussi Brottman, Bjursätrag 107, 124 42 Bandhagen***

Hej, alla brevskrivare! Jag är en (ensam) 16-åring som vill ha massor av brev! Har många intressen, bl a hockey och fotboll m m (men inte dans). Skriv till:
***Kent Andersson, Urbergsterrassen 2, 802 27 Gävle***



**VISSA SAKE**
**BLIVIT SMÅ**
**FÖRGRYMM**
**ÖVER:**

**1) ALLA KO**
**NISTER**

**. . . vilkas huvudsyssel**
**i livet verkar vara a**
**demonstrera mot a**
**kommunister menar j**
**som jobbar och står**
**hippies och knarkare**
**till i Kungsträdgård**
**holm, Berzelii park**
**ställen. Dom kan när**
**nas som yrkesdemon**
**demonstrerar mot all**
**får bråka med polise**

**2) SVENSK**

**Jag är väl knappast d**
**klagar på den. Jag**
**tidning att en av Sve**
**chefer tyckte att man**
**TV. Min uppfattning**
**ges Radio kunde välj**
**med större omsorg.**

**3) TSV**

**Trafiksäkerhetsverke**
**Sveriges mest idiotis**
**ner. TSV verkar ju**
**hitta på allt fler besti**
**att stoppa alla s k her**
**Street Rods. TSV**
**man lägger ner ca 40**
**kr på en Rod, så åker**
**man fått den besikt**
**buskör med den. Låte**

**4) POPLIST**

**Alla som skriver eg**
**naturligtvis skriva o**
**för att föregå med**
**har jag bifogat en bi**

**1) Ford Roadster -**
**2) Mercury -51**
**3) Ford Phaeton -2**
**4) Chevrolet Bel A**
**5) Chevrolet Corve**
**6) Oldsmobile -58**
**7) Dodge Hemi Ch**
**8) Cadillac -59**
**9) Ford trefönsters**
**10) Buick -58**

**Där har ni som sa**
**vettiga listan. Bara**
**diskriminera mot**
**kan jag ju tala om a**
**verkliga drömbågen.**
**Som avslutning k**
**om att Sveriges end**

## VISSA SAKER JAG BLIVIT SMÅTT FÖRGRYMMAD ÖVER:

### 1) ALLA KOMMUNISTER

. . . vilkas huvudsysselsättning här i livet verkar vara att klaga och demonstrera mot allting. Med kommunister menar jag inte dom som jobbar och står i, utan alla hippies och knarkare som håller till i Kungsträdgården i Stockholm, Berzelii park och dylika ställen. Dom kan närmast betecknas som yrkesdemonstranter som demonstrerar mot allt, bara dom får bråka med polisen.

### 2) SVENSK TV

Jag är väl knappast den förste som klagar på den. Jag läste i en tidning att en av Sveriges Radios chefer tyckte att man skulle slopa TV. Min uppfattning är att Sveriges Radio kunde välja sina chefer med större omsorg.

### 3) TSV

Trafiksäkerhetsverket – en av Sveriges mest idiotiska institutioner. TSV verkar ju gå in för att hitta på allt fler bestämmelser för att stoppa alla s k hembyggen, typ Street Rods. TSV tror, att om man lägger ner ca 40 000–50 000 kr på en Rod, så åker man, så fort man fått den besiktigad, ut och buskör med den. Låter det troligt?

### 4) POPLISTORNA

Alla som skriver egna listor ska naturligtvis skriva om bilar. Bara för att föregå med gott exempel har jag bifogat en billista:

1) Ford Roadster -32
2) Mercury -51
3) Ford Phaeton -28
4) Chevrolet Bel Air -57
5) Chevrolet Corvette -69
6) Oldsmobile -58
7) Dodge Hemi Charger -68
8) Cadillac -59
9) Ford trefönsters coupé -35
10) Buick -58

Där har ni som sagt den enda vettiga listan. Bara för att inte diskriminera motorcyklisterna kan jag ju tala om att HD är den verkliga drömbågen.

Som avslutning kan jag ju tala om att Sveriges enda vettiga tidningar är SM, Colorod och Wheels.

*"En blivande Hot Rodder"*

*Harley Davidson årsmodell 1938.*

☆ ☆ ☆

## SMARTA SYNPUNKTER

Sluta gnälla på alla raggare! En del är ju jättebussiga, andra slåss och är knäppa. Så sluta dra alla över samma kam!

Dessutom måste jag få sända en jättekram till "Ångegrabb". Ingen har någonsin skrivit så smart till Seriemaggan om dessa urblåsta, mesiga och dumma kristna.

Om dom nu är dumma nog att tro på den där gojjan, så ska dom hålla det för sig själva. Fick jag bestämma skulle dom inte få knacka dörr och gå på gatorna och tvinga på (vanligt) folk sin smörja.

Dessutom tycker jag också att alla ska sluta gnälla på punk och disco. Dom kan få hållas. Dom tvingar nämligen inte på annat folk sina åsikter.

Men – om jag kommer till skolan i gympadojjor, stora jeans och en härlig collegetröja – då är jag disco! Vad är det för fel på disco? Det är bara vad en del har fått för sig, detta att disco skulle vara stroppar. **Fel!**

Tycker du något annat, skriv då till Klotterplanket!

Dessutom tycker jag att Red är jättesmart, men lite feg (det är vi alla).

Kramar till er alla från:

*"Smulan"*

*Kram själv (det var väl inte fegt?)!*

***Red***

## RAGGARE ÄR *BRA*, MEN . . .

för den skull är det inte något fel på vare sig punkare eller skinnknuttar.
Vi tycker också att supa är en konst som få behärskar!
Därtill tycker vi att man kunde minska ner på djurförsöken. T ex sluta upp att testa saker som smink och cigarretter på djur. För övrigt kan resultatet vara olika på människor och djur.
Så det så!
PS. Hej, ni Halmstadskillar som var i Linköping den 20/10 -79, efter att ha varit på matchen mellan HBK och ÅFF – känner ni igen oss? D(v)S:

*"Eva (blondin), Mia (brunett)"*

## HUR KAN NÅGON VILJA HA KOMMUNISM I SVERIGE? ? ?

Det verkar som om vissa vill ha bort de mänskliga rättigheterna, vill ha förtryck!
Ta som ex Sovjet och Östtyskland. Man får ju för f-n inte flytta ut ur landet om man vill ! ! !
Kan någon kommunist svara på detta: Vad tror du skulle hända om man sa att Sovjet är ett skitland?? Jo, om man kom undan med livet skulle man med största säkerhet få enkelbiljett till Sibirien!
Jag har varit och besökt ett flertal kommunistländer, och det enda jag har sett är mänskligt förtryck. För mig är det helt ofattbart att någon vill ha kommunism i vårt sköna, fria, härliga land Sverige!

*"Pia"*

## SNART: BÄSTA LOVET!

Om jag räknat rätt med SM:s långa pressläggningstider, så kan det här budskapet komma ut strax före det bästa lovet, det som jag tycker slår sommarlovet med hästlängder: Vinter/Sport/Februarilovet (det heter ju lite olika)! Finns det nåt skönare än fjällen i sol? Icke, sa Nicke!

*"Se upp i backen! Här kommer jag!"*

## MORSNING OCH GODDAG!

Min vana trogen vill jag tacka dessa insändare i nr 11–18/79:
"Mister PG i Backabo", "Stefan Larsen, Stockholm", "Misc", "Ung Falkenbergare", "Hansson", "En som testat", "En som fått nog", "Ballare i Mellansel", "Lättad" och "Al Capone".
Sen en liten fråga till Red: Okej då, jag har kastat mina gamla handskar. Men varför ska du bli så sur att du vill utmana mej på en duell för det, jag kastade ju dom inte på dej väl?
Högaktningsfullt Eder

*"Jonas Kurfitse (fortfarande ballast i stan)"*

*Jag är inte människa att minnas varför jag ville utmana dig på duell. Kan det ha varit ett misslyckat skämt, tro?*

*Red*

## ÅSSÅ, DET HÄR MED EXPRESSENS POPLEXIKON . . . !

Hur i h-e kan den där j-a Mats Olsson säga att Status Quo är "fyra medelålders killar" som spelar samma låt om och om och om igen?!
Och hur kan han säga att Supertramp inte ens borde få vara med i det dära poplexikonet?!
Nä, den där Mats Olsson borde få en spark i baken!
Annat: Insändaren i nr 19/79, "Småbarnspartiet", var årets skönaste!
Sen: Slopa all politik från Klotterplanket! Jag vet att det är tryckfrihet i landet, men nån måtta får det väl vara.
Sist måste ni alltså höra på Led Zeppelins nya LP "In Through The Out Door"!

*"Sällestugeresenären – igen ! ! !"*

## SERIE-KOLLEGERNA

Kalle–Fantomen, Devil–Pluto och Guran–Tjatte/Knatte/Fnatte festligt tuschtecknade av Mats Olsson i Uddevalla!

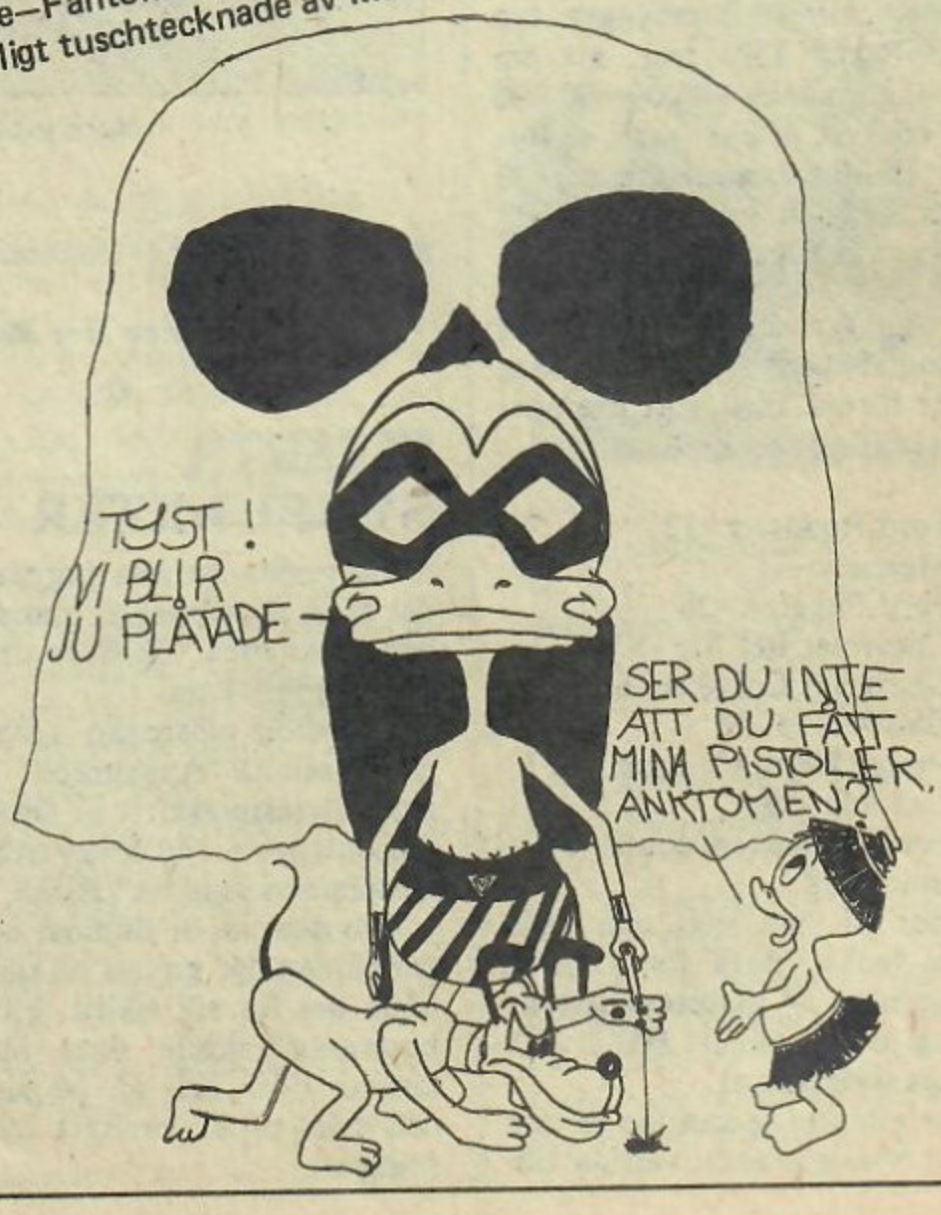

# KLOTTERPLANKET

Fritt Forum För Fräscha Fartiga, Fräna Funderingar

Adress: Klotterplanket, Seriemagasinet, Box 3317, 103 66 Stockholm 3. Red. Roger Lindh.

## SKRATT-SM

***Två etappsegrare i SM:s SM i Konsten Att Berätta Roliga Historier 1980 den här gången = 25 kr var till Michael Alfredsson i Göteborg och Leif Kyldahl i Bohus-Björkö för dom här bidragen i kampen om slutpriserna som väntar långt, långt där borta!***

*Michael Alfredsson:*
– Jag ger mina barn 50 kronor i veckopeng.
– Det var sannerligen generöst!
– Jo, men jag drar av 48 kronor för kost och logi . . .

**– Energikrisen är inte någon ursäkt! Tänd lampan och gör läxorna!**

**– Snälla doktorn, skräm inte vettet ur mig med latinska namn! Tala ren svenska!**
**– Tja, ska jag vara riktigt ärlig, så är det inget fel på er, ni är bara lat!**
**– Tack, doktorn! Men säg nu vad det heter på latin, så jag kan tala om det för kärringen . . .**

Annas man hade dött. På hemväg från begravningen sa hon:
– Egentligen skulle jag väl vara glad. För första gången på 30 år vet jag var han ligger i natt.

**– Den nya golfbanan har arton hål.**
**– Jaså, men den går säkert att laga!**

*Leif Kyldahl:*
**Kal och Ada vaknar upp på morgonen. För en gångs skull stiger Kal upp först, och börjar med att titta sig i spegeln.**
**– Harre javvlar, va ja har blivit skäggig! utbrister han.**
**– Det kan ja inte se, säger Ada.**
**– Jamen, ja ser de la själv i din lilla handspegel! säger Kal.**
**– De där är ingen handspegel, det är min hårborste!**

**Jonas i Backen är smed och allt i allo i byn. Nu har hans fru dött och prästen och en smärre allmänhet ombedes att komma till jordfästningen. Jonas visar sig vara iförd röd väst, och då prästen förebrår honom tilltaget svarar Jonas:**
**– Snälle pastorn, det är välan inte så noga med klädseln? Huvudsaken är att själen är svart . . .**

På en ljugarbänk i Bohuslän satt några gubbar och skröt över sina fiskebravader, när Emil sa:
– Ni skulle varit med när jag fick en sån däringa jettefesk . . . asch, vad är det nu dom heter?
– Du menar kanske valfesk?! Hä-hä-hä! gnäggade Justus.
– Valfesk? Nä för tusan, det var ju en sån jag hade som agn . . .

**– Vad önskar damen? frågar hovmästaren den snobbiga blondinen.**
**– Till förrätt hummer, sedan fasan, till dessert ostbricka med frukt och kaffe med er bästa konjak!**
**– Och vad önskar min herre?**
**– Att jag aldrig bjudit ut henne . . .**

## KLOTTER-POSTEN

**Kille, 12, vill brevväxla med tjejer. Intr: Pop, dans, fotboll m m.**
***Ulf Hermansson, Pl 290, 516 00 Dalsjöfors.***

**Tjenixen! Jag, 13, vill brevväxla med fräsiga killar, 14 – 18. Några av mina intressen är killar, brevskrivning och mycket annat.**
***Anette Dagh, Torsäter 712, 820 12 Rengsjö.***

**Ciao! Jag, en glad tjej av årgång -65, vill brevväxla med andra glada personer, helst (men inte nödvändigtvis) av årgång -65 till -63. Mina intressen är dans, musik, bollsporter, teckning m m.**
***Gudrun Persson, Pl 301 Odensjö, 340 10 Lidhult.***

**Morsning! Vi är två 15-åriga tjejer som vill ha brevkompisar! Så ni killar, som är kompisar, skriv till oss! Åldern spelar ingen roll, och vi är intresserade av det mesta.**
***Annalena Norgren, Kapellg 1 A; Madeleine Larsson, Oxelby, 730 40 Kolbäck.***

**Kolla hit, alla brudar, 14 – 17 bast! Jag, 16 bast, vill pennfajtas med er! Mina intressen är bl a ishockey, fotboll, musik, mc, och så brudar förstås!**
***Thomas Wester, Hallongränd 11, 713 00 Nora.***

☆ ☆ ☆

**PETER OCH TONY I VALSKOG! PST!**

**Vi glömde ju våra adresser! Här har ni dom:**
***Lise-Lotte Andersson, Oppgårda Dingtuna, 725 90 Västerås. Christina Pettersson, Box 150 16, 720 15 Västerås.***

# FÖR FOTBOLLS-FANS:

# LIGAKRYSSET

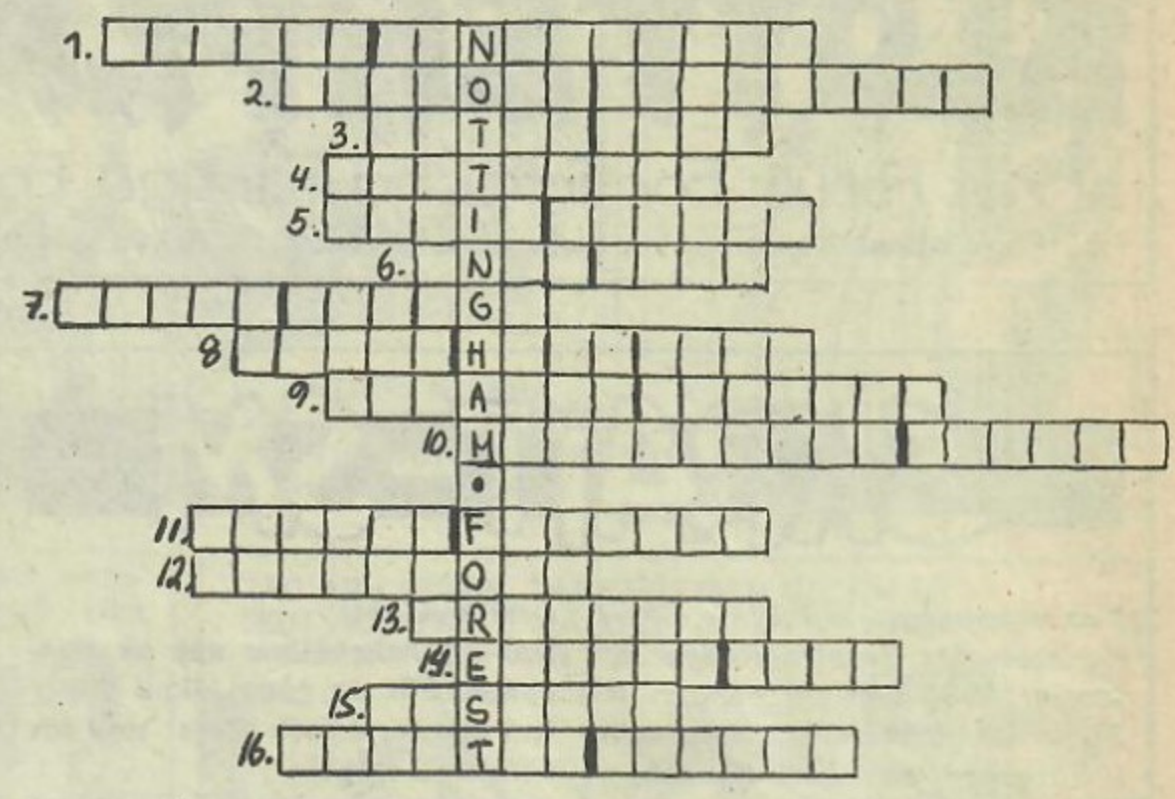


**Konstruktör är sign *"Miguel A Pellsjö, Tottenhamfantast i Sölvesborg"*. Lycka till med lösningen, SM-polare! Och smygglutta inte på den, va!**

**1) Färgad f d Bromwichspelare, nu proffs i spanska Real Madrid**
**2) Arsenalstjärna som varit utlånad till Djurgården**
**3) Känd popstjärna med stora och många glasögon som basar för div II-laget Watford**
**4) Lars-Gunnar Björklunds favoritlag i engelska ligan**
**5) Engelsk landslagsman som spelar för Hamburg SV, förut Liverpool**
**6) Englands dyraste spelare, spelar för Wolverhampton**
**7) Kontroversiell manager i Nottingham**
**8) Hemmaplan för Tottenham Hotspurs**
**9) Argentinsk landslagsman som spelar för Tottenham**
**10) FA-Cupfinalister 1979**
**11) Mannen som sänkte Malmö FF i Europacupfinalen**
**12) Ligamästare 1978/79**
**13) Sydkustlag och nykomling i div I 1979/80**
**14) Hemmaplan för Leeds United**
**15) FA-Cupvinnare 1978**
**16) Vinnare av div II 1978/79**

***Lösning:*** **1) Laurie Cunningham 2) Malcolm MacDonald 3) Elton John 4) Tottenham 5) Kevin Keegan 6) Andy Gray 7) Brian Clough 8) White Hart Lane 9) Osvaldo Ardiles 10) Manchester United 11) Trevor Francis 12) Liverpool 13) Brighton 14) Elland Road 15) Ipswich 16) Crystal Palace.**

## HÄR SVARAR EN ENIG FRONT MOT "NATIONELL FRONT OF SWEDEN"!

Jag undrar om verkligen Moderaterna har liknande åsikter som dessa nio NFOS:s i nr 21? Åt det hållet kanske, men . . . ? Det är tämligen svårt att föreställa sig att så stor del av befolkningen skulle ha så vidriga åsikter!

NFOS – är det ett nytt parti? Håll er tysta och skäms! Hur kan någon tänka på det sättet? HUR? Man börjar fundera på om vi lider svårare brist på vårdpersonal på det psykiatriska området än någon hittills anat. På detta tyder NFOS:s åsikter, *och* en del andras. Inte minst socialisternas och kommunisternas – av insändare att döma.

Vad jag är för något? Jo, en individ, som ser de goda sidorna i de olika partiernas principer, men tyvärr finns det inte något av dem som passar mej – inte ett enda parti som är rättvist mot alla.

*"Tack för ordet"*

**Köpes:** Spindelmannen nr 3/79, Fantastiska Fyran nr 1,2/79, äldre Spindelmannen, amerikanska Marveltidningar. Skriv eller ring först:
***Patrik Forshage, Sommarv 3, 171 40 Solna: tel: 08/82 30 66.***

**Säljes:** Frimärken från hela världen! Skriv till:
***Fredrik Calles, Krokg 17, 781 00 Borlänge.***

## POP-SM

Silver Mountain
Eric Clapton
Rolling Stones
Inner Force
Electric Light Orchestra
Moxy
Aerosmith
Gentle Giant
Al Di Meola
Savoy Brown
Ian Hunter
Nazareth
Eric Clapton
Thin Lizzy

*Felix Caracal*

## Nynazister! Försvinn!!!

**Lämna Sverige, här finns inte plats för sånt avskum!**

**Och Ku-Klux-Klanare, häng er innan någon annan gör det åt er!**

**Småungar som kutar runt och gör nazisttecken borde lära sig vad det innebär.**

***"Ej nasse eller rasist"***

## Hat-ABC

**Avundsjuka, baciller, cancer, droger, elakhet, falskhet, getost, hat, invandrarförakt, jäkt, krig, lögner, moppar, natursvin, otrohet, pennalism, quinnor, rökning, sprit, tuffhet, underbetalning, velighet, xtrapriser, ytlighet, zlapphet, åska, ärtsoppa, översitteri.**

**"Adam Bertil Caesar"**

## Varför får inte jag . . .

**. . . binda Kalle när Hoola Bandoola, bita Svensson när Lisbet Palme, äta småsten när Åtvidaberg, tvätta min mössa när samen fick sin renhjord, bryta grenar när Agnetha Fältskog, låta min katta**



**ligga när telefonkatalog, s**
**när Onkel Sam, äta när hitä**
**ditåt, ja, varför får inte ja**
**islandsfår???**
***"Undrande"***

## SPOLA ASET TRAVOLTA OCH SE "APOCALYPS

Hur kan friska, fina ungd
tycka om aset J Travolta?!

Jag håller fullständigt me
"Catch a wawe" i nr 22/79.

Han borde skjutas! En
diva är just vad han är.
filmen "Grease" sen då! Ov
till max!

Nej, tacka vet jag filme
"Apocalypse". En film som
verkligheten om Vietnamkri

"Grease" visar inte det
50-talet, men "Apocalypse"
det verkliga Vietnamkriget
overkliga hjältar, som sp
fram genom kulregnet och
kamrater.

**Till er som skriver så "va**
**om kärnenergin, "den trygg**
**gin", som egentligen är en o**
**farlig bomb som "småunga**
**som tror sig veta) har fått ta**
**leker med.**

**Finns det någon som kan**
**tera att allt går väl? At**
**berggrunden, där avfallet**
**gömmas, brister vid en ev**
**jordbävning?**

**Vinden försvinner, blåser**
**– utan att lämna avfall**
**hand om. Solen lyser – int**
**den ger avfall, som kärnene**

**Tänk på detta *innan* ni g**
**röstar för kärnkraft? De**
**inget positivt med den. Och**
**det också.**

**Och dessa s k säkra a**
**ningar – hur många proc**
**dom har redan läckt eller p**
**sätt visat sig opålitliga**
**många!**

**Inte ska man väl behöv**
**hela jordens befolkning, fl**
**fauna för vetenskapens sku**

**Det verkar som om det v**
**som vill leka med oss and**
**spelpjäser – en mycket**
**lek, som onekligen komm**
**sluta med en katastrof!**

***"Rädda jorden – det fin***
***en!"***

**ligga när telefonkatalog, simma när Onkel Sam, äta när hitåt och ditåt, ja, varför får inte jag när islandsfår???**
***"Undrande"***

## SPOLA ASET TRAVOLTA OCH SE "APOCALYPSE"

Hur kan friska, fina ungdomar tycka om aset J Travolta?!

Jag håller fullständigt med sign "Catch a wawe" i nr 22/79.

Han borde skjutas! En djäkla diva är just vad han är. Och filmen "Grease" sen då! Overklig till max!

Nej, tacka vet jag filmer som "Apocalypse". En film som visar verkligheten om Vietnamkriget.

"Grease" visar inte det rätta 50-talet, men "Apocalypse" visar det verkliga Vietnamkriget. Inga overkliga hjältar, som springer fram genom kulregnet och räddar kamrater.

Och vad ska du göra när du blir pensionär? Spotta på dig själv? Lägg av! Hetsa inte! Cool, baby!

***En som är mångsidig***

Är du möjligen nasse och tycker om krig och våld? Om du gör det så förstår jag att du skriver att folk ska skjutas bara för att dom gillar saker som du inte gör.

***IA – 19***

I stället för att protestera måste man göra något åt det man inte tycker om (f ö är det inte bara ni punkare som protesterar i detta avlånga land). Och är det över huvud taget någon som borde skjutas är det väl knarklangarna.

***Skånetjej***

Är Magnus Uggla inte klok? Han är ju den störste j-a punkare vi har här i Sverige!

Och raggare vandaliserar inte (det gör ligister med ett inbyggt hat som dom inte vet var dom ska göra av). Raggare är schyssta, vårdar sin bil som sitt eget barn, ställer in den på hösten och tar ut den på våren.

Du, däremot, bär dig åt som en stor j-a buse som inte fått lära dig ett skvatt om känslor. Du är enbart en hård skit som borde tänka på att våld föder våld! Kom ner på jorden i stället!

PS. Alla svenskar och utlänningar, var lite mjukare och öppnare! Många är så stela och rädda för att prata med folk.

***En från Uddevalla***

## HÄFTIGASTE BILEN ALLA KATEGORIER:

***Willys Jeep*** – vilken som helst av dom som "vann andra världskriget" åt de allierade!

Något häftigare kan alltså inte finnas, tycker:

***Nostalgiker***

***RÄDDA JORDEN!***

# RÖSTA NEJ TILL KÄRNKRAFT!

**Till er som skriver så "vackert" om kärnenergin, "den trygga energin", som egentligen är en oändligt farlig bomb som "småungar" (de som tror sig veta) har fått tag i och leker med.**

**Finns det någon som kan garantera att allt går väl? Att inte berggrunden, där avfallet skulle gömmas, brister vid en eventuell jordbävning?**

**Vinden försvinner, blåser vidare – utan att lämna avfall att ta hand om. Solen lyser – inte heller den ger avfall, som kärnenergin.**

**Tänk på detta *innan* ni går och röstar för kärnkraft? Det finns inget positivt med den. Och dyrt är det också.**

**Och dessa s k säkra anläggningar – hur många procent av dom har redan läckt eller på andra sätt visat sig opålitliga? För många!**

**Inte ska man väl behöva offra hela jordens befolkning, flora och fauna för vetenskapens skull?**

**Det verkar som om det var folk som vill leka med oss andra som spelpjäser – en mycket riskabel lek, som onekligen kommer att sluta med en katastrof!**
***"Rädda jorden – det finns bara en!"***

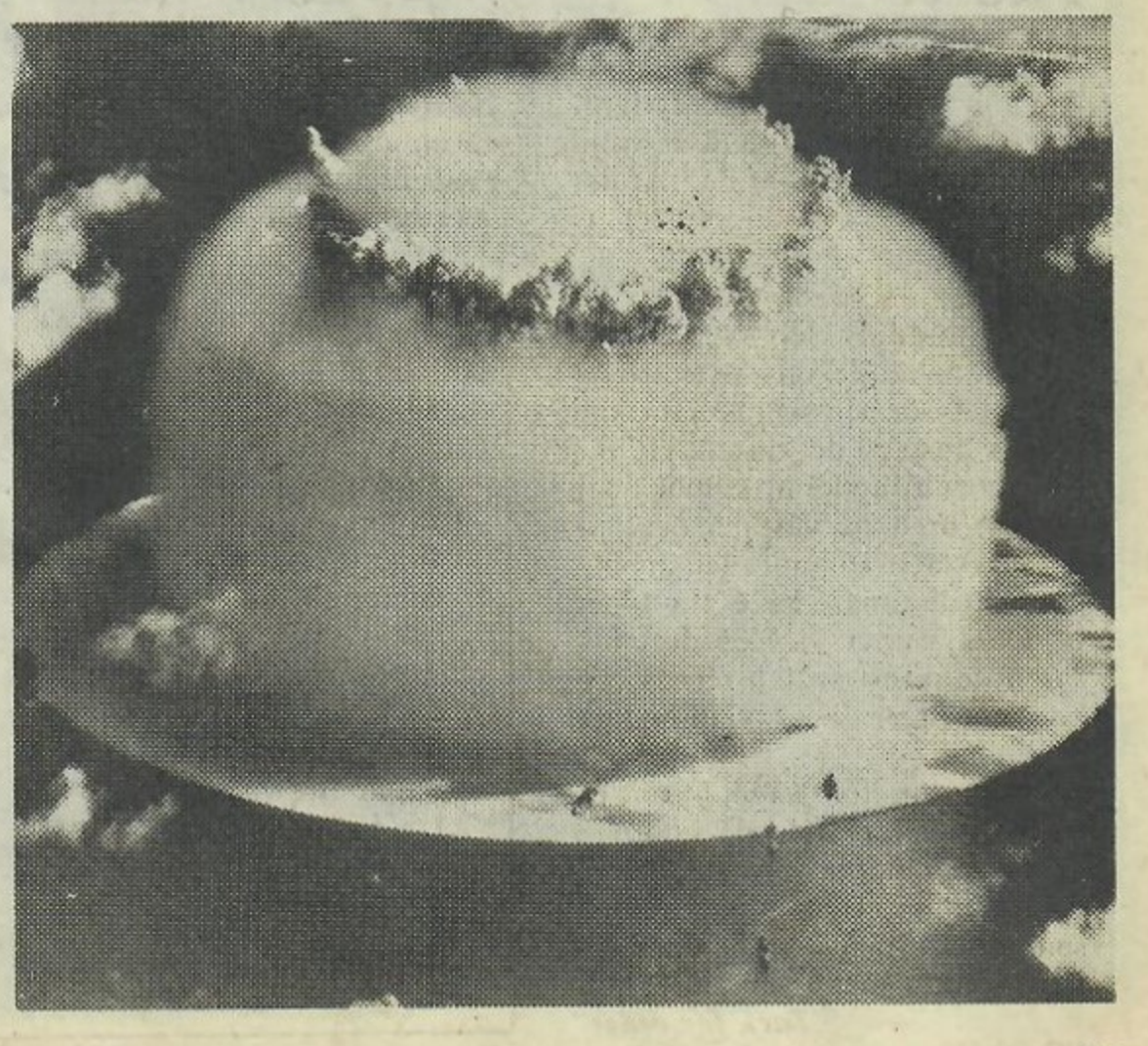

# KLOTTERPLANKET

Fritt Forum För Fräscha Fartiga, Fräna Funderingar

Adress: Klotterplanket, Seriemagasinet, Box 3317, 103 66 Stockholm 3. Red. Roger Lindh.

## SKRATT-SM

*Gängse honorar, dvs 25:– till veckans etappvinnare, sign "MIA" som deltar i striden om slutpriserna 500, 250 och 100:– med dom här slagkraftiga bidragen:*

Anna besökte söndagsskolan tillsammans med sin lekkamrat Mona, som var prästdotter. Anna var väldigt noga med kollektpengarna, och väl hemma igen frågade hennes mamma:

– Gav Mona också kollekt?

– Nej, hur kan du tro det? Det var ju hennes pappa som uppträdde!

☆

**Lille Per är bara fem år. Han står och kikar i nyckelhålet till sovrummet, där mamma och pappa låst in sig för att ha en hedersstund. Efter ett tag utbrister lille Per:**

**– Jaha, nu är det inte lönt att dom bråkar om att jag petar mig i näsan!**

☆

**– Du slår i spikar som en blixt, sa den gamle snickaren till sin lärling.**

**– Tycker du att jag arbetar så snabbt?**

**– Inte precis, men jag tänker på att blixten aldrig slår ner två gånger på samma ställe . . .**

☆

En sportfiskare hade fått en jättefisk. På väg hem mötte han en annan fiskare med sex små fiskar i handen.

– Hej, sade den förste fiskaren och lade ifrån sig sin stora, tunga fisk, och väntade på att den andre skulle uttala sig.

Den andre fiskaren gjorde stora ögon, men sade stilla:

– Jaså, du fick bara en, du . . .

☆

**– Vad skulle du göra om jag lämnade dig, Kalle?**

**– Jag skulle bli galen!**

**– Skulle du gifta om dig?**

**– Nej, så galen skule jag inte bli . . .**

☆

**En skola hade anordnat en skidtävling där Tommy kom i mål en timme efter alla andra.**

**– Gillar du inte att åka skidor? frågade läraren.**

**– Jodå, annars skulle jag väl inte hålla på så länge!**

☆

– Innan jag fick glasögon rörde jag mig obehindrat i trafiken, men nu är det värre. Nu komer det bilar från alla håll!

☆

**– I den här sjön trivs verkligen fisken!**

**– Ja, jag har märkt det. Jag har suttit här i två timmar och inte fått ett enda napp!**

☆

– Bara en i vår familj äter rätt mat, motionerar regelbundet, röker inte, dricker inte och bekymrar sig inte för pengar.

– Den skulle jag vilja kalla hälsoexpert!

– Jaså, vi kallar honom Karo . . .

☆

**Olycksfall i en liten by. En bil kolliderar med en hästskjuts. Polisen ger den svårt skadade hästen nådaskottet. Därefter vänder han sig till kusken och frågar:**

**– Är ni också skadad?**

**– Nnnnej-nej-nej, jag har aldrig mått bättre i hela mitt liv!!!**

**– Mamma, vad händer med en bil som blivit så gammal att den inte går att köra med?**

**– Då kommer det en smart man och säljer den till pappa!**

☆

**Kal bestiger något påverkad en spårvagn. Äldre dam observerar andedräkten och fräser:**

**– Usch, va full!**

**Kal lyckas koncentrera blicken på tantens ansikte och reagerar spontant:**

**– Usch, va ful . . . men te i mårrån e ja nökter!**

## KLOTTER-POSTEN

**Jag, 15, vill ha massor av pennpolare, tjejer och killar. Mina intressen är dans, musik, barn, fotografering, brevskrivning, m m.**
***Lisbeth Magnusson, Mariebergsv 6, 702 31 Örebro.***

**Kolla hit, alla killar och tjejer! Jag är 13 bast och jag vill ha brevvänner i massor! Helst killar! Allmänna intressen!**
***Ingrid Sörensen, Traktorg 3, 724 66 Västerås.***

## Första vårtecknet:

**Min moppe är utsläppt i frihet igen! Häääärligt!!!**

*"Zündapp – jahapp!"*

## SIBBARP CAMPING!

**Ni två Västerviksbrudar som campade på Sibbarp i Malmö den 16 juli -79! Vi träffades på gågatan och senare på kvällen var vi på bio. Vi träffades inte mer, för ni skulle till Göteborg nästa dag. Vi hann heller inte få era adresser, så hör av er till Rolf och Jimmy under adress:**

***Rolf Nordström, Åhusg 7, 214 38 Malmö***

## TVÅ SCHACKPROBLEM

. . . uppställda av *Anders Klemets*, Umeå! Pannorna i djupa veck, alla entusiaster!

1) Vit:
Bönder: A2 B2 C3 G2 G7 H3
Springare: D2
Dam: C1
Torn: D1
Kung: Hi
Svart:
Bönder: A7 B7 D5 F7
Springare: E4
Dam: F2
Torn: H8
Kung: cv8
Svart drar.
Matt i *två* drag!

2) Vit:
Bönder: A2 B3 C2 D2 F3
Springare: F5
Löpare: B2
Torn: H6
Kung: H1
Svart:
Bönder: A7 B6 B7 F7
Springare: H7
Dam: D7
Torn: D8 F8
Kung: G8
Vit drar.
Matt i *två* drag!

*Lösningar:*
1) Th8 × h3 schack
g2 × h3
Se4 – g3 matt
2) Th6 – g6 schack
f7 × g6
Sf5 – h6 matt

☆

## GISSA GÅTOR!

1) Vad ser man alltid när man skär med kniv?
2) Vad går utan fötter?
3) Var kan du sätta dig men inte jag?
4) Vad gör en man som slår en hund?
5) Det som finns mest i huset syns minst. Vad är det?
. . . frågar *Charlie Granfelt!*

*Lösningar:*
1) Snittet 2) Tiden 3) I mitt knä 4) Han gör inte en katt förnär 5) Luft.

☆

## STÖD VÅRAT KRAV: SR/TV! SÄND ALLA MACAHAN-DELARNA!

Vi är några tjejer och killar som gillar "Familjen Macahan". Och vi vill, som så många andra, se de sex avsnitten som TV-gubbarna anser vara för våldsamma. Löjligt! Vi har därför tänkt gå upp till TV-huset och klaga. Vill ni ge oss ert stöd, så skicka er autograf (och era kompisars, om dom vill) till:
*Fredrik Jörewall, Ljungv 17, 194 60 Upplands Väsby.*

ANDERS KALLUR, DIF – tecknad av *Anders Wallén!*

## Köpes:

Affischer, grammofonskivor, kassettband och tändsticksaskar (med såna där nya motiv). Skriv eller ring så bestämmer vi priset!
***Sara Lindhagen, Valhallagatan 31, 753 34 Uppsala: tel 018/ 10 73 19.***

Fantomen nr 1, 11, 19, 21/70, 19/71, 11, 12, 16, 17, 18/76 i hyggligt skick. Betalar upp till 6 kr st!
***Karin Lindhagen, Riddarebacken 16, 523 00 Ulricehamn.***

☆ ☆ ☆

## Säljes:

Diverse nr av Seriemagasinet, SM Specialalbum, Serienytt, Agent X9 samt enstaka nr av Buffalo Bill, Western seriealbum, Helgonet, James Bond, Stålmannen, Tarzan, Fantomen, Buster, 91:an, Åsa-Nisse, Läder-lappen, Lilla Fridolf för 2 kr st + frakt. Ring efter kl 19.30 till:
***Gerd, tel 0243/213 02.***

## HÖGÅS BEFRIELSEFRONT: VI ÄR ELITEN BOR VACKRAST – OCH KRÄVER SJÄLVSTYRE!

Vi som står bakom denna insändare är en organisation som kallar oss "Högås Befrielsefront", förkortas HBF.

Vi har under en längre tid försökt få våra insändare tryckta i ett flertal tidningar, nämligen Svenska Dagbladet, Arbetet, Ny Dag, Norrskensflamman, Gnistan, Kalle Anka, Bohusläningen, Elevnytt (Östraboskolan) och Expressen. Hittills har vi inte haft någon framgång.

Vi protesterar mot denna odemokratiska diskriminering! Vi hoppas på att SM skall låta våra åsikter komma i tryck.

● Högås är beläget på västkusten, cirka två mil från den förkastliga staden Uddevalla, med dess degenererade invånare.

Högås utgör en storslagen kontrast till dess omgivning. Naturen i Högås är den vackraste i Sverige. Man kan nämna den mäktiga Hafstensklippan, vars utsökta linjer närmast kan jämföras med Marilyn Monroes.

De som är bosatta i Högås har, på grund av en strålning från berggrunden, fått en lång rad fantastiska egenskaper. Bl a kan nämnas Högåsbornas höga potens (gäller de manliga invånarna) samt höga IQ (gäller män och kvinnor).

Vi som står bakom HBF anser att Högåsborna har en självklar ensamrätt till alla förmåner, som det innebär att vara bosatt i Högås. HBF har tre huvudpunkter på sitt program:

1) Stoppa svenska statens terrorvälde över Högås.
2) Låt Högås bli en självständig stat, helt oberoende i förhållande till svenska staten.

3) Låt oss Högåsbor in
konstitutionell diktatur i
Framtidens Högås ska
av en enväldig *protektor*
honom står *säkerhetsdepa*
*tet* och därunder lyder ö
partement, vilka i sin tur
vanliga partimedlemmar.
ner på skalan befinner si
medborgare i Högås.
På grund av rädsla för
lier från SÄPO måste vi til
tyvärr vara anonyma.
Tack för ordet!
General MS, chef för sä
dep, chef för propaganda
General PH, vise chef fö
gandadep.
*Högås Befrielsefront, ce*
*delningen*
*Hispigt Ball Företagsam*

☆

## USA – IRAN (M F (M M)

Nä, nu är jag arg! Skall ma
att en 80-årig gubbe med
skägg skall få göra vad
Jag talar om ayatollah Kl
Om jag bestämde i US
jag skicka flottan till I
jämna Teheran med mark
Och *om* dom gör det s
kommunister hålla käften
*Om* USA gör nåt sk
kommunisterna börja gn
ett nytt Vietnam! USA
rätt i världen att vara i Vi
Och ingen u-hjälp till K
kubanerna kan skicka sol
Angola.
Ingen hjälp till Kan
kommunisterna har döda
och mördat och uppnått
munistiskt paradis.
Visst fasen var Hitler s
judarna, men vad gjord
under kriget då? I min kl
det en brud vars mormor
ryskt koncentrationsläge
kriget – hon var jude!
Och vad hade ryssarna i
slovakien att göra 1968?
undrar!
Slutligen: Mera Buzz
er tidning. Kerry Drake
bra, likaså Mike Nomad o
Rooper. Men ut med B
och serier som Uppdrag
och Operation Alaska!
*"USA – o*

3) Låt oss Högåsbor införa en konstitutionell diktatur i Högås.

Framtidens Högås skall styras av en enväldig *protektor*. Under honom står *säkerhetsdepartementet* och därunder lyder övriga departement, vilka i sin tur står över vanliga partimedlemmar. Längst ner på skalan befinner sig övriga medborgare i Högås.

På grund av rädsla för repressalier från SÄPO måste vi tills vidare tyvärr vara anonyma.

Tack för ordet!

General MS, chef för säkerhetsdep, chef för propagandadep.

General PH, vise chef för propagandadep.

*Högås Befrielsefront, centralavdelningen*

*Hispigt Ball Företagsamt!*

*Red*

## USA – IRAN (M FL) (M M)

Nä, nu är jag arg! Skall man tillåta att en 80-årig gubbe med tomteskägg skall få göra vad han vill? Jag talar om ayatollah Khomeini.

Om jag bestämde i USA skulle jag skicka flottan till Iran och jämna Teheran med marken!

Och *om* dom gör det skall alla kommunister hålla käften!

*Om* USA gör nåt skall inte kommunisterna börja gnälla om ett nytt Vietnam! USA hade all rätt i världen att vara i Vietnam!

Och ingen u-hjälp till Kuba när kubanerna kan skicka soldater till Angola.

Ingen hjälp till Kampuchea, kommunisterna har dödat, härjat och mördat och uppnått ett kommunistiskt paradis.

Visst fasen var Hitler stygg mot judarna, men vad gjorde Stalin under kriget då? I min klass finns det en brud vars mormor satt i ett ryskt koncentrationsläger under kriget – hon var jude!

Och vad hade ryssarna i Tjeckoslovakien att göra 1968? Jag bara undrar!

Slutligen: Mera Buzz Cooper i er tidning. Kerry Drake är också bra, likaså Mike Nomad och Steve Rooper. Men ut med Barracuda och serier som Uppdrag i rymden och Operation Alaska!

*"USA – of course"*

## HÄFTIGASTE BILEN

. . . alla kategorier och årsmodeller: VW-bubblan, såklart!

*"Mest tillverkade bilen, ju!"*

## LYCKA ÄR:

Lördag morgon . . .

Senaste numret av Spindelmannen och Knasen . . .

En ny LP med Pink Floyd, Yes, Tangerine Dream, Barclay James Harvest, Kraftwerk och Judas Priest . . .

En vits i FIB-aktuellt . . .

Att höra Motorhead spela "Overkill" . . .

Att spela gamla plattor med Deep Purple, Black Sabbath, ELP, Uriah Heep, Hawkwind, Ted Nugent, Budge, BTO, CCR . . .

En ny stereo . . .

En insändare i Seriemaggan . . .

*"Lycklig?"*

*Räta ut frågetecknet till ett utropstecken (!) hoppas:*

*Red*

# KLOTTERPLANKET

Fritt Forum För Fräscha Fartiga, Fräna Funderingar

Adress: Klotterplanket, Seriemagasinet, Box 3317, 103 66 Stockholm 3. Red. Roger Lindh.

## SKRATT-SM

*Håll sig för skratt den som kan när 25-kronorsbelönade etappsegraren i SM nr 7/80, Leif Joelsson i Nybro, drar sina historier:*

•

**När konstnären kom till sin ateljé höll modellen, som poserade för hans nakenstudie, just på att klä av sig.**

**– Klä inte av dig, sa han trött, jag tänker inte måla i dag för jag har en brinnande huvudvärk. Jag tänker bara koka mig en kopp kaffe och sen går jag hem.**

**– Men det kan väl jag göra åt dig? bad modellen vädjande.**

**Konstnären tackade henne och sa till henne att koka en kopp åt sig själv också. De satt där och drack sitt kaffe när konstnären plötsligt hörde välbekanta steg i trappan.**

**– Herregud! utbrast han, min fru kommer! Fort, fort, ta av dig kläderna!**

•

– Jag kommer aldrig att gifta mig med en man som snarkar, sa den unga flickan.

– Nej, kanske det, svarade modern, men var försiktig när du tar reda på om han gör det!

•

– Vill du uppfylla min sista önskan? sa den döende mannen till sin hustru.

– Naturligtvis, svarade hon.

– Sex månader efter min död vill jag att du gifter dig med Sture.

– Sture? utbrast hustrun. Jag trodde att du hatade den mannen!

– Just det . . .!

•

**Två män sprang på banvallen framför tåget som närmade sig allt mer.**

**– Vi springer in i skogen! sa den ene.**

**– Tokstolle! svarade den andre. Om vi inte hinner undan här på raksträckan, hur tror du då att vi ska klara oss i skogen?**

**Soldaten kom för sent på morgonen efter att ha festat till sent på natten. Kompanichefen bad om en förklaring.**

**– Jo, det var alltså väckarklockan . . . öh . . . den föll i golvet i går . . . öh . . . och så började den gå en timme efter . . .**

**– Och det vill ni att jag ska tro?**

**– Ja tack, kapten, det skulle vara skönt!**

### KILLEN PÅ SESSAN!

Jag efterlyser en kille som åkte med Sessanbåten den 13 oktober -79 och som bor någonstans i Göteborg. Du har mellanblont hårt och bar en brun mockajacka. Jag, som efterlyser, hade en vit täckjacka och spännen i håret. Känner du igen dig (eller om någon annan gör det) skriv till: ***Cathrine Andersson, Lantmannav 73, 461 60 Trollhättan.***

☆ ☆ ☆

### ÅKE GUSTAVSSON!

Du var på K-79 den 24 – 31 juli -79. Jag tror att du heter Åke Gustavsson och bor i Umeå. Du hade ett par blå Dobber, svart jacka och mörkt hår. Jag är ganska liten och har mörkt hår. Vi satt i samma vagn när rälsbussen pajade mellan Karlshamn och Hässleholm. Snälla, skriv till: ***Tina Eriksson, Blekev 25, 803 57 Gävle.***

## KLOTTERPOSTEN

Hello boys! Vi, Monica, 15 och Kicki, 14, vill pennfajtas med er om ni är 14 – 16. Intr: Hästar, disco, punkmusik, 50-talsbilar m m. Om ni känner er träffade, så skriv till:
***Monica Adolfsson, OG Svenssons v 9 B; Kicki Bergvall, Evastigen 12 B, 590 60 Ljungsbro.***

•

Hej! Vi, 15, önskar brevväxla med killar, 15 och uppåt!
***Susanne Björklund, Sandstensv 73, 136 51 Handen.***
***Maria Erixon, Sandstensv 49, 136 51 Handen.***

### Köpes:

Fantomen nr 12, 13/77 och 10, 12, 19/78 för ca 20 kr tillsammans. Ring mellan kl 18 – 19 månd – tisd, eller skriv till:
***Jonas Graudums, Galoppv 30, 852 58 Sundsvall; tel:*** 060/55 28 85.

BP-Mästar-märket köpes för 1:50 st. Ring efter kl 16:
***Jan, tel: 0690/221 71.***

### Säljes:

Tracker trucks MID + FULL 100 kr, fyra vita YOYO 30 kr st, hemmagjord bräda i björk och plywood med Pizzatejp 100 kr. OBS! 20 kr billigare om du köper allt inkl skruvarna! Ring:
**Tel: 08/756 49 48.**

Fotbollsskor Patrik Kevin Keegan litet använda säljes för 55 kr. Skriv till mig (svensk trots namnet) för närmare upplysningar:
***Urmas Kömmits, Prebendev 3 A, 352 39 Växjö.***

## SPARKS SÅ DET SPRAKAR!

Nu ni, alla SM-diggare, är det för en gångs skull ingen som behagar skriva om skitgrupper som Kiss och Sweet! Den här gången är det SPARKS det skall handla om!

Jag är säker på att Red håller med mig (annars blir jag besviken), för alla som har hört dem tycker att de är bra.

Lyssna bara till Russels fenomenala falsettröst och brodern Rons otroligt härliga klangfärger. Det är helt enkelt en SUPERGRUPP! Det kan man förstå när man hör namnen Ron och Russel Mael och Giorgio Moroder (stjärnproducenten).

Att jämföra Sparks och Ramones är som att jämföra en Rolls-Royce och en lådbil – ändå är ju Ramones så bra.

Lyssna bara på låtar som "Amateur Hour", "Get Me The Swing", "Beat The Clock" och "No One Song In Heaven".

Jag blir så glad att jag hoppar upp till taket om ni sätter in det här + en *liten* bild på *stora* SPARKS!

*"En av Sveriges många Sparks-fans"*

*Jodå, Sparks sprakar det om!*
*Red*

Ron Mael

Russell Mael

☆

## HÖR-UPP-NÄR-JAG-PRATAR-VA!

Ni som är emot kärnkraft – vad ska vi göra med alla reaktorer som har kostat miljontals kronor att bygga?

Till svar på en insändare undertecknad "En fattig" kan jag meddela att jag är tolv bast och har tjugo spänn i veckan.

Sign "Matt Äckel" kan fara åt h-e, och häftigaste bilen är klart Chevrolet Corvette.

Alla nynazister kan följa "Matt Äckel".

Vad det är för fel på Kiss? Jo, deras sminkning ser för äcklig ut. Prata sen om deras musik! Dom har gjort en lugn låt, "Beth", men resten är ett enda jäkla bröl av de där galningarna.

Den bästa musik som finns är soul och funk. För att nämna några grupper: Tower of Power, Brothers Johnson, Commodores och Con Funk Shun.

*"Funkodelico"*

# Deckarnöt att knäcka!

Direktör Jansson hade mördats och fru Jansson kallades in till kommissarie Kask för förhör:

– Kan fru Jansson berätta vad ni vet om saken?

– Jo, det var vid sextiden på kvällen och jag hade just gjort i ordning kvällsmaten, rostbiff och potatissallad. När jag hade dukat bordet hörde jag min man komma med bilen. Han parkerade den och steg ur . . . ja, jag stod alltså i vardagsrummet och tittade ut genom fönstret . . . och just som han lämnat bilen kom det fram två män ur mörkret och gick emot honom, den ena hade ett blyrör i handen. Jag tände lampan i fönstret för att bättre kunna se vilka de båda var, men just då slog mannen med blyröret ner min man, den andre böjde sig kvickt ner och tog hans plånbok och klocka. Det var då jag ringde polisen, och . . .

– Såg ni möjligen vilka de båda männen var? frågade kommissarien.

– Nej tyvärr, svarade fru Jansson.

– Då måste jag be er följa med som misstänkt för mord på er man!

Hur kunde kommissarien vara så säker? frågar

*"X"*

**Lösning:**

Fru Janson sade att hon tände lampan i fönstret för att se bättre. Enda tröjden, om man gör det på kvällen, är att man ser sämre. Och kunde hon inte se vilka männen var, kunde hon knappast se blyröret, eller att det just var ett blyrör som mannen hade!



## KNUTTE-KLAGAN SNUTARNAS BEHANDLING & SAM HÄLLETS MOTHÅ GÖR LIVET TILL E HELVETE FÖR OS MOTORINTRESSE RADE!

Det jag kallar frihet är nä sätter sig på choppern och till landet på kvällen.

Slitna jeans och västen h på en tråd och bootsen lik siga – det är då som jag ä

Men helt plötsligt ser snuten en bit längre fram. vinkar in en till kanten. Det mer tre snutar och sliter a från choppern, gapar och g om att jag är en fartdåre (f jag körde 90 på en 90-väg)

En håller upp armen b ryggen, dom andra står och ver så bladen ryker.

Sen kommer dom emo igen – jag har stått helt och inte gjort något motstå snut drar upp batongen drämmer den i ansiktet p och säger:

– Djävla knuttesvin! D såna som du som är trafikf

Jag blir förbannad och mig loss (jag är storvuxen drämmer till snutdjäveln, dom öser helt plötsligt slag mig.

Halvdöd ligger jag ner på ken, så sticker dom in lapp min trasiga mun och ger si

Det är ingen som stanna hjälper mig, så det är bara a till Sahlgrenska. Blodig och ligt öm över hela kroppen mer man dit och får sitta någon behandling i väntru – bara för att man är en kn

Livet är för djävligt fö motorintresserade. Hela sa let är emot oss, så se upp oc någonting åt saken innan ma stryk för att man är annorl

*"Red lock"*

*Jag har ingen anledning att på sanningshalten i din be ning av händelsen, men ef ser ändå de inblandade po nas version. Anklagade för handel m m som de är mås ju få försvara sig.*

## KNUTTE-KLAGAN: SNUTARNAS BEHANDLING & SAMHÄLLETS MOTHÅLL GÖR LIVET TILL ETT HELVETE FÖR OSS MOTORINTRESSERADE!

**Det jag kallar frihet är när man sätter sig på choppern och kör ut till landet på kvällen.**

**Slitna jeans och västen hänger på en tråd och bootsen lika trasiga – det är då som jag är fri.**

**Men helt plötsligt ser man snuten en bit längre fram. Dom vinkar in en till kanten. Det kommer tre snutar och sliter av mig från choppern, gapar och gormar om att jag är en fartdåre (fastän jag körde 90 på en 90-väg).**

**En håller upp armen bak på ryggen, dom andra står och skriver så bladen ryker.**

**Sen kommer dom emot mig igen – jag har stått helt lugnt och inte gjort något motstånd. En snut drar upp batongen och drämmer den i ansiktet på mig och säger:**

**– Djävla knuttesvin! Det är såna som du som är trafikfaror!**

**Jag blir förbannad och sliter mig loss (jag är storvuxen) och drämmer till snutdjäveln, och dom öser helt plötsligt slag över mig.**

**Halvdöd ligger jag ner på marken, så sticker dom in lapparna i min trasiga mun och ger sig av.**

**Det är ingen som stannar och hjälper mig, så det är bara att åka till Sahlgrenska. Blodig och djävligt öm över hela kroppen kommer man dit och får sitta utan någon behandling i väntrummet – bara för att man är en knutte.**

**Livet är för djävligt för oss motorintresserade. Hela samhället är emot oss, så se upp och gör någonting åt saken innan man får stryk för att man är annorlunda.**
***"Red lock"***

***Jag har ingen anledning att tvivla på sanningshalten i din beskrivning av händelsen, men efterlyser ändå de inblandade polisernas version. Anklagade för misshandel m m som de är måste de ju få försvara sig.***

***Red***

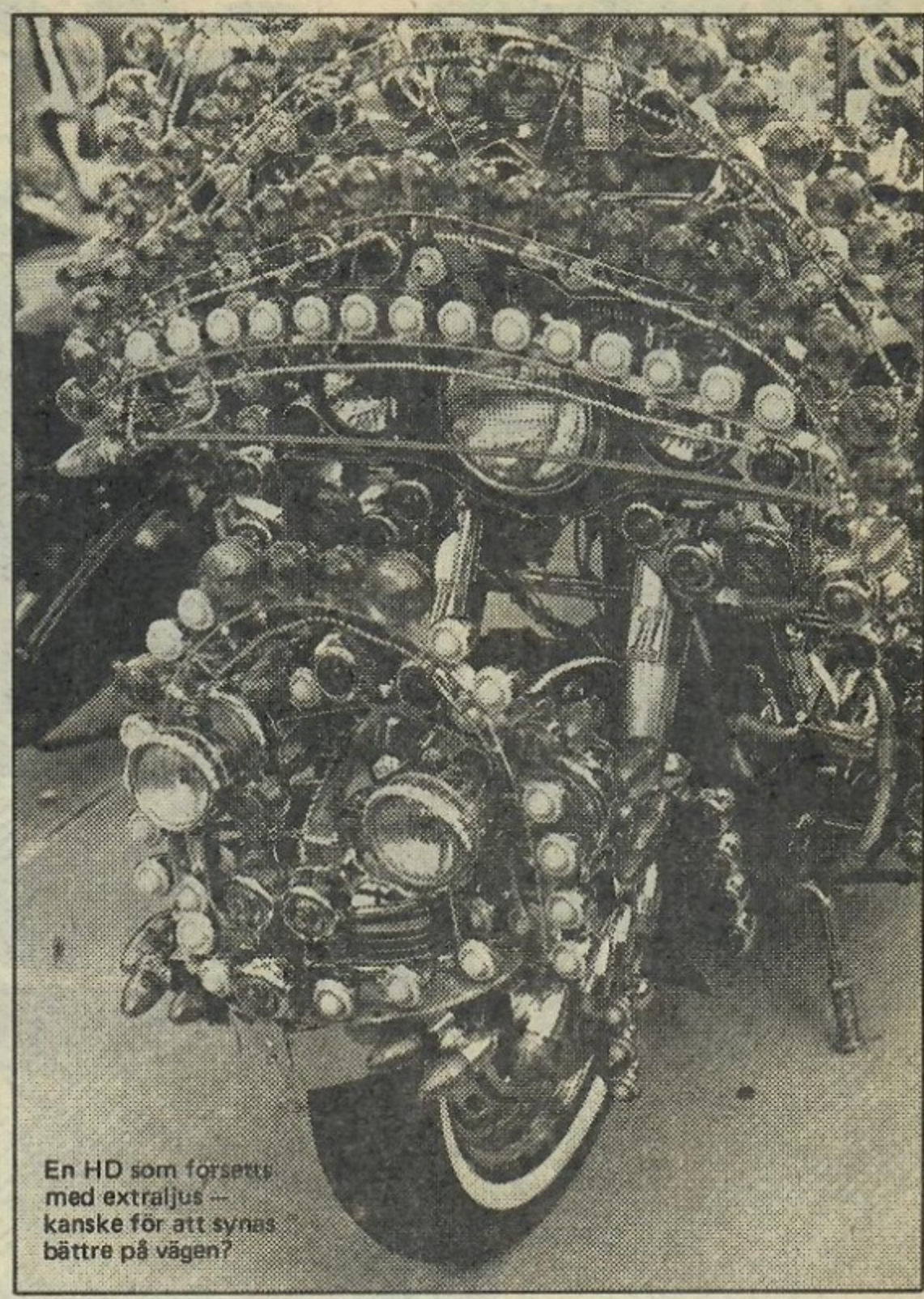

En HD som forsetts med extraljus – kanske för att synas bättre på vägen?

**RALF EDSTRÖM – tecknad av okänd fotbollsdiggare!**

## AIK-FANS, GO HOME!

**Jag skulle vilja fråga hur sjutton någon kan hålla på en så rutten klubb som AIK.**

**Dom kom näst sist i fotbollsallsvenskan, ligger bland dom sista i handbollsallsvenskan och håller urusel standard i elitserien i ishockey!**

**Sign "AIK-fans" rubrik i Buster nr 23/79: "Hämnden är ljuv" passade också väldigt dåligt när man vet att Frölunda *utklassade* AIK på skitarenan Johanneshov med hela 8 – 2!**

**Nej, ta och byt lag och håll på ett riktigt hockeygäng istället!**
***"Frölundasupporter"***

# KLOTTERPLANKET

Fritt Forum För Fräscha Fartiga, Fräna Funderingar

Adress: Klotterplanket, Seriemagasinet, Box 3317, 103 66 Stockholm. Red. Roger Lindh.

## SKRATT-SM

*Ett halvdussin storysar, belönade med etappriset 25 kr, är* ***Patrik Axelssons,*** *Rosvik, bidrag till SM:s SM i Konsten Att Berätta Roliga Historier 1980 med slutpriserna 500, 250 och 100 kr (när den tiden kommer)! OK, Patrik, SHOOT!*

– Jag ska hälsa dig från Hansson! Ni gick i samma klass i grundskolan.

– Jag känner ingen som heter Hansson.

– Jo, det är en liten karl med helskägg . . .

– Det gick ingen med helskägg i min klass!

Lille Per besöker New York för första gången med sin far. De går in i en skyskrapa och tar hissen uppåt. Då de passerar 62:a våningen frågar Per:

– Pappa, vet änglarna att vi kommer?

☆

En flicka var förlovad med en ung fiskare. Men han var ständigt ute till havs, och bröllopet dröjde och dröjde. En dag var det slut på hennes tålamod och hon gifte sig med en annan – den unge fiskarens far. På bröllopsdagen sände hon följande telegram till fiskebåten:

"Jag har gift mig med din pappa. Hälsningar mamma."

☆

– Vilka tre ord använder ni mest?

– Vet inte, magistern.

– Rätt svar, för en gångs skull!

Tuffa Harry var ute och åkte buss, och det var väldigt trångt. Harry vände sig om till en äldre farbror och sa:

– Förlåt, men hur gammal är farbror egentligen?

– Det angår dig inte!

– Kanske inte, jag undrade bara när ni blir så gammal att ni kan stå på era egna ben, just nu står ni på mina!

☆

– Det ska vi fira! sade skotten och slog upp champagne i ordboken.

☆ ☆ ☆

## MATS!

. . . Larsson, 17 år, från Tierp! Vi var tillsammans midsommaren -79. Om du känner igen dig, eller om någon känner honom, skriv till:
***Lotta Läth, Bröderna Berwalds v 24, 752 50 Uppsala.***

## BENGT!

. . . från Boden! Vi träffades på tåget mellan Umeå och Kramfors den 23/11-79. Du och dina kompisar var brottare och skulle till Sundsvall, jag var pryo och skulle till Kramfors. Tyvärr kunde jag inte snacka så mycket med dej eftersom konduktören blev så sur. Om du minns mej (ljus och smal) så skriv eller ring till:
***Jenny Lundström, Lillsjöb 369, 910 31 Tavelsjö, tel: 090/381 42.***

## HÅKAN!

Du var i Malmö den 3/11-79 på handbollsturné, och på kvällen var du och laget på Moriskan i Folkets Park. Du sa vad laget hette, men jag är inte säker. Göteborgs IK? Du var inackorderad på Södergårdens vandrarhem, hade blå byxor och gulgrön-randig T-shirt. Skriv till.
***Lalla Walther, Befälsg 6, 212 33 Malmö.***

## Köpes:

The Boomtown Rats-singlarna "Looking After No 1", "Joeys On The Street Again" och "Do The Rat" för 12 kr st felfria. Köpes även alla punkbilder för ca 1:50 kr st, samt The Boomtown Rats-artikeln i nr 9/78 för 2 kr. Skriv eller ring först till:
***Ann Hansson, Andersbergsringen 133, 302 55 Halmstad: tel: 035/10 30 74.***

Agent X9 årg -74 och äldre samt nr 1–7, 9–12/75, 1–3, 6, 8, 10, 12, 13/76, 1, 3, 6, 9/77 och 1, 3, 8–11/78. Ring efter kl 18.00:
***Tel: 08/771 86 96.***

Agent X9 nr 2–4, 7, 10–12/76, 4, 6, 8, 13/77 för 2 kr st + porto. Skriv eller ring först till:
***Johan Lewholt, Solviksg 21, 591 00 Motala: tel: 0141/173 22.***

☆ ☆ ☆

## Säljes:

Elektroniska dataspelet "Simon" som nytt för 200 kr m batterier (nypris m batterier 269 kr). Skriv eller ring till:
***Anvar Lindblad, Östermalmsg 50, 114 26 Stockholm: tel: 08/21 47 05.***

Alla möjliga sorters serietidningar utom Kalle Anka säljes för 1 kr st. Alla är som nya. Skriv eller ring till:
***Tom Rydin, Rotnäsv 59, 141 42 Huddinge: tel: 08/774 51 38.***

# DECKARNÖT FÖR SKÄRPTA!

*Vem stal av vem?* frågar en okänd läsare – och klarar ni det problemet är ni verkligen skärpta! Inget smyggluttande på lösningen, och klart för lite hjärn-gympa!

Kommissarien hade fått anmälan om ett inbrott i ett hyreshus där det fanns fem lägenheter. Han hade hunnit med att fråga sig fram om det mesta när han blev förfärligt sjuk och assistenten på Krim fick ta över fallet.

Kommissarien hade skrivit upp alla nödvändiga ledtrådar på små lappar, och dem fick assistenten ta över. Han kliade sig i huvudet och grubblade. De fem lägenheterna kallades A, B, C, D och E, men kommissarien hade inte skrivit upp vem som hade blivit bestulen och inte vem som hade begått inbrottet. Inte heller vilka det var som för övrigt bodde i huset. Det enda assistenten hade reda på var att en granne hade stulit av en annan granne.

Han gav upp! Gör du det också, eller kan du lösa gåtan genom att placera ledtrådarna i rätt lägenhet?

*Ledtrådar:*

Mannen som blev bestulen har inga djur.
Vilhelm går alltid med stövlar.
Tjuven röker cigarr.
Bertil har undulater.
Mannen i lägenhet A dricker te.
Gösta går i tofflor.
Mannen som bor till höger om Bertil har katt.
Olle har hund.
Cigarrökaren går i skor.
Tjuven dricker öl.
Den som går i träskor bor längst bort från tjuven.
Bertil och Knut bor närmaste grannar.
Gösta dricker mjölk.
Mannen med stövlarna har ormar som husdjur.
Undulatägaren går i träskor.
Mannen till höger om ickerökaren dricker saft.
Kattägaren röker cigarretter.
Den bestulne röker pipa.
Mannen till vänster om Olle dricker kaffe.
Han som går i pjäxor bor tre dörrar från tjuven.
Vilhelm bor tre dörrar till höger om tedrickaren.
Mannen som bor närmast tjuven snusar.
Mannen som röker pipa bor två dörrar från ickerökaren.
Tedrickaren bor granne med kattägaren.

*Lösning:* Det är personen i lägenhet C som blivit bestulen av personen i lägenhet E.

# FOLKETS VILJA? BAH! PYTTSAN!!

När jag randar det här är väl folkomröstningen om vi ska ha kärnkraft eller ej avgjord. Men vad gör väl det? Inte ett dugg! Det blir naturligtvis precis som när det var folkomröstning om högertrafikens införande i landet. Folket sa nej, ville behålla vänstertrafiken. Och vad blev det, om inte högertrafik!

Varför dessa säkert svindyra folkomröstningar när makthavarna struntar i dom och i alla fall gör som dom vill?!

Snacka om bortkastade pengar och slöseri och svindel och vad ni vill!

*"En som inte röstade"*

# RAGGARE! GE UPP!!

Svar till sign "Raggare i Malmö" och "En raggare".

Nu när jag sitter och läser det här, så blir jag riktigt förbannad. Hur tänker ni egentligen? Tycker ni att tjejer och killar ska tvingas ihop när dom inte älskar varann? Och hur skulle ni känna er om ni var tvungna att sluta älska nån ni älskar?

Det är väl bättre om alla får älska den dom vill och vara lyckliga, eller vill ni att vi ska bli robotar i framtiden?

Förresten tror jag inte att man behöver gå efter utseendet hos en människa. Det är väl hur man är beskaffad inuti som räknas.

Ni måste vara enormt omogna som skriver så där. Och tror ni verkligen att homosexualitet är "inne"? Tror ni att det är därför dom är bögar? Ni måste vara rätt puckade!

Och en gång för alla: Sluta jaga punkarna, barnrumpor!

Vissa raggare är heljusta, och dom vill jag inte klaga på. Men ni andra, dvs "blöjisarna", kan dra åt helvete!

(Skönt att skriva av sig när man är förbannad! Och tack för Reds kommentar efter "En raggare"!)

*"Grynet"*

## DJURGÅRDS-BACKEN MATS VALTIN HYLLAS

...såhär av *Fredrik R*, Stocksund:

MODIG!
ANFALLSRIK!
TUFF!
SUPERBÄST!
VILKEN KILLE!
ALLTID BÄST!
LUSTIG!
TOPPENBÄST!
INTE KAN HAN MISSA!
NATIONENS BÄSTA!

DET ÄR SYND OM DEJ, "PAUL STANLEY JR"!

Du skrev att det är synd om dom som gått miste om Kiss. Jag vill bara säga att det är *dej* det är synd om!

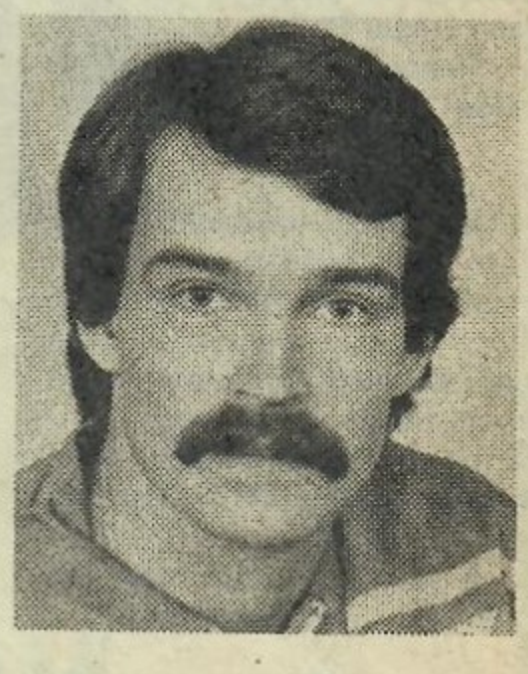

PS! Men det är synd om dom som gått miste om ELO!

*"Trogen Seriemagasinläsare"*



# SJÄLVKLART LIV PÅ ANDRA PLANETER!!!

Hur kan någon tro någo
Varför, jag upprepar *varf*
det finnas liv på bara jus
av alla triljoners, nej or
planeter i universum???!

*"UFO:s,*

Av Red självsvåldigt valda
törer, som inte har med
här insändaren att göra n
sar bra, är: *Jann Larsson*,
(Liv på andra planeter?) oc
*Fransson*, Holsljunga (ry
pet).

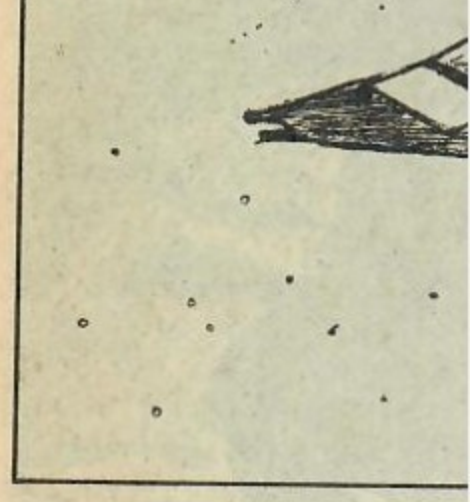

## Löjliga serietjejer i "Maggan" + annat!

Jag tycker Seriemaggan är u
det är bara en eller två grejer
inte gillar.

Det ena är könsdiskrim
ringen i serierna. Alla killa
tuffa och starka. Tjejerna söta
små, och *alltid* i kjol eller k
ning. Jag har praktiskt taget
rig sett en tjej med långbyx
SM, och ändå har jag läst d
över två år.

Och seriehjältarnas fruar ä
tast hemmafruar och den *id*
kvinnan, oroar sig och tänker
på något annat än hem, man
barnen.

Det är ju löjligt! Om det ble
eventuell ändring på den punk
vore SM alldeles krut-toppen.

Och det andra: Alla löjliga
derat-svammel-insändare!
massa fjant om oss röda, t ex
alla kommunister borde flytta
Sovjet för att vi "hör hemma d
Sovjet är inte en äkta kommun
stat, där råder *vänsterdikt*
(om ni sågspånssnobbar vet vad
är för något)!

## SJÄLVKLART LIV PÅ ANDRA PLANETER!!!

**Hur kan någon tro något annat? Varför, jag upprepar *varför* skulle det finnas liv på bara just Jorden av alla triljoners, nej oräkneliga planeter i universum???!**

***"UFO:s, javisst!"***

**Av Red självsvåldigt valda illustratörer, som inte har med just den här insändaren att göra men passar bra, är: *Jann Larsson,* Tumba (Liv på andra planeter?) och *Björn Fransson,* Holsljunga (rymdskeppet).**

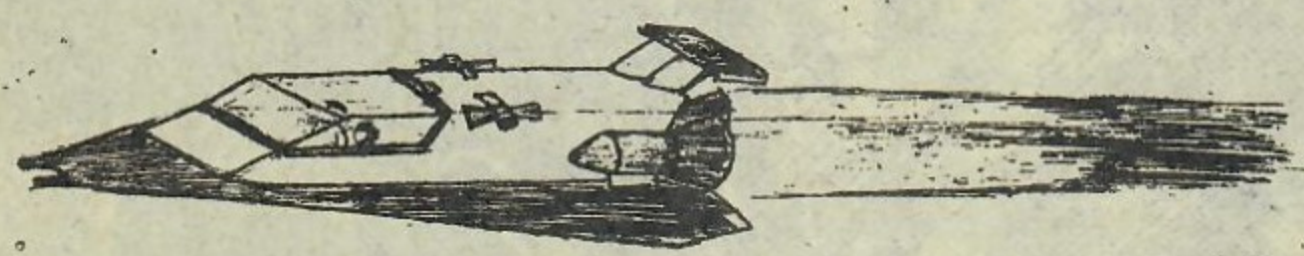

## Löjliga serietjejer i "Maggan" + annat!

**Jag tycker Seriemaggan är urbra, det är bara en eller två grejer jag inte gillar.**

**Det ena är könsdiskrimineringen i serierna. Alla killar är tuffa och starka. Tjejerna söta och små, och *alltid* i kjol eller klänning. Jag har praktiskt taget aldrig sett en tjej med långbyxor i SM, och ändå har jag läst den i över två år.**

**Och seriehjältarnas fruar är oftast hemmafruar och den *ideala* kvinnan, oroar sig och tänker inte på något annat än hem, man och barnen.**

**Det är ju löjligt! Om det blev en eventuell ändring på den punkten vore SM alldeles krut-toppen.**

**Och det andra: Alla löjliga moderat-svammel-insändare! En massa fjant om oss röda, t ex att alla kommunister borde flytta till Sovjet för att vi "hör hemma där". Sovjet är inte en äkta kommuniststat, där råder *vänsterdiktatur* (om ni sågspånssnobbar vet vad det är för något)!**

**Och lite till sossar: Ni är för det mesta sådana som inte vet vad ni ska rösta på. Då är det bra att välja "mittemellan-partiet", dvs socialdemokraterna. Det är muren mellan högern och vänstern. En ganska ostadig mur som vickar än mot den ena sidan, än den andra.**

**En annan sak: Bort med alla lebbiga, plågsamma djurförsök!**

**Och så skulle jag vilja veta om alla brev till Klotterplanket kommer in i tidningen. "Klottret" borde vara större, minst fem sidor. Det är ju det bästa i tidningen!**

**Slutligen lite till alla barnsliga typer som diggar ABBA, Sweet, Kiss, Boney M, Osmonds och annat skit: Dom spelar bara för pengar. Och inte bara det, musiken går knappast att lyssna på.**

**Fram för Nationalteatern och Zappa!**

***"Djurälskare"***

*Tack för beröm och synpunkter. En tuff, kvinnlig seriehjälte skulle sitta bra, ja (och bara vi hittar en, så)! Då blev det bättre könsjämlikhet. För som det är nu framstår givetvis anhöriga till manliga hjältar som lite "mesiga". Men har du tänkt på att det beror på att de är mer verklighetstrogna (det är vanligt och naturligt att polisfruar oroar sig) än de underhållningshjältar vi möter här, i TV, böcker och på bio? Och visst förekommer det tjejer i jeans och andra långbyxor – bland alla urringade nattklubbsålskinn och blommiga hemmaklänningar! Slutligen: Flertalet brev kommer in!*
***Red***

## HÄFTIGASTE BILEN

**. . . har det varit många bud om. Jag håller stenhårt på *Range Rover* – V8, aluminiumkaross, fyrhjulsdrift, tar sig fram vid sidan av vägen – som den aldrig halkar av, m m m m m m m m. Synd bara att den ska vara så dyr, tycker:**

***"Britains best"***

# KLOTTERPLANKET

Fritt Forum För Fräscha Fartiga, Fräna Funderingar

Adress: Klotterplanket, Seriemagasinet, Box 3317, 103 66 Stockholm. Red. Roger Lindh.

# SKRATT-SM

*9:ans etappvinnare, Mats Lydigh i Alvesta, får förutom 25 kr chansen att vinna något av slutpriserna 500, 250 och 100 kr – i likhet med alla som under året får en eller flera historier publicerade här på Klotterplanket i SM:s SM i Konsten Att Berätta Roliga Historier! Här är Mats tävlingsbidrag:*

Det var en man från Glasgow som just hade emigrerat till USA och satt på kajen i Jersey City då en dykare kom upp ur vattnet, lyfte på hjälmen, pustade ut och tände en cigarrett.

– Sablar, sa skotten, hade jag vetat det, så hade jag också promenerat över!

•

Kal och Osborn vinglade hem på morgonkröken.

– Du, vi talar la inte om för nån var vi varit, lallade Kal.

– Närå, sluddrade Osborn, men för mej kan du väl berätta det i alla fall?

•

– Varför skriker er lille gosse så förskräckligt?

– Ja, han har grävt ett djupt hål i sanden och nu vill han ha det med sig hem . . .

•

Cirkusdirektören stod framför det sammanfallna cirkustältet fylld av vrede och röt: – Gud nåde den som gav elefanten nyspulver!

•

Gamle Andersson körde omkull på sin moped och brakade rätt in i ett trästaket så att spjälorna rök. När han vaknade upp på sjukhuset fick han titta på en röntgenbild där hans brutna revben syntes. Andersson misslynt:

– Ja, spjälstaketet känner jag igen, men var fanken är moppen?

– Jaså, du vet inte hur munkar och nunnor förökar sig? Genom celldelning!

Ett par gamla fiskare satt och språkades vid.

– Hur har din gumma det med sina ben, egentligen? Hon gör då inte många knop nu för tiden.

– Å, det är bara som det ser ut. Du skulle se henne i snabbköpet, när hon kör en sådan där ståltrådsvagn. Då håller hon en hastighet av flera hundra kronor i timmen!

•

En maskherre som kom krypande på promenad fick syn på en söt liten maskdam.

– Så roligt, sa maskdamen, kom och hälsa på mig!

– Det törs jag inte. Jag har för mig att du är gift?

– Ingen fara, lugnade den lilla maskdamen honom, min man har fått följa med en människa för att fiska!

## DJURGÅRDS-JACKOR I KÖPENHAMN

Ni var ett gäng med Djurgårnjackor på Tivolit i Köpenhamn den 27 juni -79 och vi efterlyser två av er: En med nya Fonziejeans och mörkt hår, och en med ljusa Fonzie- eller Levisjeans och ljusbrunt hår. När dom andra gått stod ni kvar vid "Kålormen". Ni sa att vi, två blonda tjejer med vit resp blå Catalinajacka, skulle komma till Lomma. Känner ni igen er, skriv till:

***Marlén Persson, Kadettg 62 B, 252 55 Helsingborg***

## LEKSANDSTRÖJAN I ÄNGELHOLM!

Jag efterlyser dej, killen som bodde på Råbocka camping i Ängelholm i juni -79. Vi möttes några gånger, bl a på golfbanan, jag hade en tröja som det stod Leksand på, du en ljusblå T-shirt som det stod Frisbee eller Freestyle på med glittriga bokstäver. Du är mörk, ca 15 – 16 år, ca 172 lång och ganska muskulös. Du hade en kompis som bodde granne med oss, jag tror han hette Berne. Känner du igen dig, hör av dig till:

***Kina Berg, Sandbäcksv 84, 260 91 Förslöv: tel: 0431/511 68.***

## KLOTTER-POSTEN

Mors! Jag, 15, vill pennfajtas med killar, 14 – 18. Intr: Teckning, bio m m.

***Anna Öselin, Torsbyg 12, 123 41 Farsta***

Hej! Jag, av årgång 64, vill brevväxla med tjejer och killar av årg 63 – 65. Intr: Hundar, brevväxling m m, m m.

***Marianne Andersson, Brabuene Pl 6530, 451 00 Uddevalla***

Se hit, tjejer och killar, 15 – 20, svenskar, utlänningar, handikappade! Jag, 16, vill ha brevvänner! Intr: Djur, disco, musik m m m m.

***Laila Walther, Befäleg 6, 212 33 Malmö***

Hi! I am an Indish boy, sixteen years old, who would like penfriends in Sweden. My address:

***Mahmed Y, Khatri, Patha Pir, Bhuj-Kutch, Pin 370 001, India***

## DECKARPROBLEMET

. . . klarar ni det? undrar sign *"Stefan S"*:

Då sheriffen en dag kommer körande i sin gamla Ford finner han vid vägkanten en man som har blivit skjuten. Mannen har träffats av flera kulor och är naturligtvis död.

Sheriffen känner väl till mannen, som heter Smith, och vet att han legat i strid med fem andra farmare om ett stycke värdefull mark. Det är mycket sannolikt att en av de fem farmarna är mördaren.

Sheriffen placerar liket i sin bil och kör till staden där han genast kör in bilen i garaget. Så sänder han efter de fem farmarna, och då alla har samlats säger han till dem:

– Smith har sårats av en revolverkula. Jag känner på mig att det är en av er som är gärningsmannen. När Smith har fått såret ombundet kommer han, men dessförinnan vill jag höra vad var och en av er har att säga om anklagelsen.

Det blev ett ögonblicks tystnad. Sedan sade Jackson:

– Jag kan inte tåla Smith, men han kan säkert vittna om att det inte är jag som har skjutit på honom.

Därefter tog Harrison till orda:

– Ja, jag ska gärna medge att jag har den största lust att ge honom ett par kulor till!

Craig sa bara:

– Han var en otrevlig figur som jag inte har lust att prata om.

Därefter yttrade Roberts:

– Åh, jag tycker bara att Smith är lite för stridslysten. Annars har jag inte något emot honom.

Och till sist sa Walters:

– Så länge den killen är här i trakten kan vi inte hoppas på att få vad vi har rätt till.

När nu samtliga hade yttrat sig reste sheriffen sig och la sin tunga hand på axeln på en av dem, medan han förklarade:

– Jag anklagar dig för överlagt mord på Smith!

Vem var den skyldige?

# DJURFÖRSÖKEN OCH MÄNSKLIGHETENS VAL

Den medicinska vetenskapen påstår alltjämt att deras framsteg bara är möjliga genom djurförsök. Bevis härför fattas dock fortfarande, medan motbevis finns i mängd.

Denna vetenskap uppväcker det bedrägliga hoppet att alla sjukdomar kan botas genom mediciner. Andra, bättre metoder försummas . . .

Tilltagande skadeverkningar, ibland med dödlig utgång, av vitt skilda mediciner konstateras. Läkemedelsskadorna har ökat därhän att de, som drabbas därav, utgör 80 % av patienterna på sjukhusen.

Mediciner orsakar 6 % av alla sjukdomar med dödlig utgång och 25 % av alla organiska sjukdomar. De orsakar vidare 61 % av alla missbildningar och 88 % av alla dödfödda.

● Djurförsök är olämpliga för testning av mediciners oskadlighet, liksom för deras verkan. Det är obevisade uppfattningar, då de statistiska förutsättningarna för deras tillämplighet på människor fattas. Man kan inte utan vidare överföra resultat från djurförsök på människor.

Den så ofta framförda fordran på mer djurexperimentella undersökningar, eller på användningen av nya djurarter, löser icke problemen. I så fall borde alla problem redan vara lösta. Ty i England, det enda land som för statistik över dina djurförsök, har dessa under 50 år stigit från 70 000 till 6,6 milj årligen, alltså 80-dubblats. Antalet djurarter har också ökat undan för undan.

Sedan 150 år har människan undersökts, iakttagits och behandlats. Vi har en mängd resultat och värdemätningar om människr, mer än om varje djur. Det är på tiden att vi upparbetar och värdebedömer detta i hög grad outnyttjade material och äntligen ger upp ersättningsmetoden: djurförsök.

Man är alltför kvick att gripa tillbaka till djurförsöken, de är enkla och ersätter tankeverksamheten. "Varför tänka, när vi kan experimentera?" sade Claude Bernard.

Det är hög tid att vi bekymrar oss om patienten, detta hittills försummade område. Vi behöver en bättre medicinsk vetenskap, bättre utbildade läkare.

Om du vill hjälpa till, så gå med i Nordiska Samfundet Mot Plågsamma Djurförsök, Drottninggatan 102, 111 60 Stockholm; tel: 08/21 21 02; postgiro: 5 26 31-9. Årsavgiften är 30 kr, övriga familjemedlemmar, pensionärer och studerande 15 kr, ständigt medlemsskap 600 kr. Tidskriften "Djurens Rätt" ingår i medlemsavgiften. Gåvor till verksamheten, även minsta belopp, mottages med stor tacksamhet!

*"En djurvän"*



## SKITPRAT OM PUNKMUSIK OCH ANARKI OMÖJLIG

Jag skulle först vilja klaga p
ni på Red kommenterade "F
anarki på er" med att "S
spelar ni bara skit?".

Då har ni aldrig lyssna
punkmusiken, eller är Red s
tiska mot allt vad punk är?

Den är jättebra! Inte alls
kig, som ni verkar tro!

Sen vill jag säga att a
aldrig skulle fungera. För då
ju folk kunna slå ner och
varandra hur som helst, ut
någon skulle säga något!
skulle våga gå ut på gatan
utom dom starkaste).
70-kortsblöjisarna och Bl
skulle nog ha dödat dig oc
polare på nolltid! Läskig
sant!

Nog för att man ska kunn
hur som helst, utan att någ
säga något eller börja slå
men anarki skulle aldrig fu

Sen vill jag klaga på alla
sar som slår oss och andra!
inte punk, är man flumma
länning, kommunist eller
man får stryk ändå! Men ko
nu, alla blöjisar: Man ska
folk efter utseende, kläde
hudfärg, utan efter hur man
sättet!

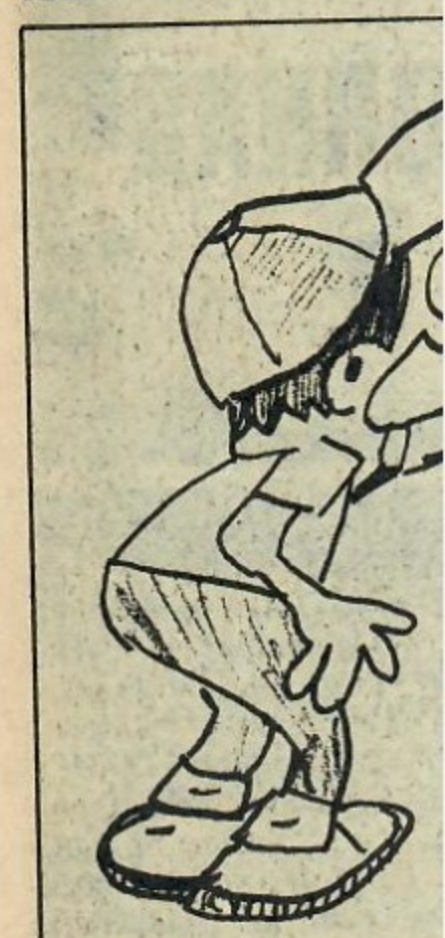

SERIEKOLLEGAN
skrattar gott åt Schass
lång i ansiktet) och te
*Jörgen*

## SKITPRAT OM PUNKMUSIK OCH ANARKI OMÖJLIGT!!

**Jag skulle först vilja klaga på att ni på Red kommenterade "Punk-anarki på er" med att "Så då spelar ni bara skit?".**

**Då har ni aldrig lyssnat på punkmusiken, eller är Red så hatiska mot allt vad punk är?**

**Den är jättebra! Inte alls skrikig, som ni verkar tro!**

**Sen vill jag säga att anarki aldrig skulle fungera. För då skulle ju folk kunna slå ner och döda varandra hur som helst, utan att någon skulle säga något! Ingen skulle våga gå ut på gatan (förutom dom starkaste). Och 70-kortsblöjisarna och Blöjisar skulle nog ha dödat dig och dina polare på nolltid! Läskigt men sant!**

**Nog för att man ska kunna se ut hur som helst, utan att någon ska säga något eller börja slå på en, men anarki skulle aldrig fungera!**

**Sen vill jag klaga på alla blöjisar som slår oss och andra! Är man inte punk, är man flummare, utlänning, kommunist eller freak, man får stryk ändå! Men kom ihåg nu, alla blöjisar: Man ska inte ta folk efter utseende, kläder eller hudfärg, utan efter hur man är till sättet!**

*Urpunkaren? Eller Blöjis?*

**Försök nu fatta det, alla blöjisar och fördomsfulla människor!**

**PS. På bilden SM hade var det inte punkare, utan några töntar!**

***"Sid Vicious is dead but his music is still alive"***

*Då jag undrade om dom där grabbarna "spelade skit" så var det ett försök att var lite lustig. Gruppen hette "Anus", se!*

***"Red"***

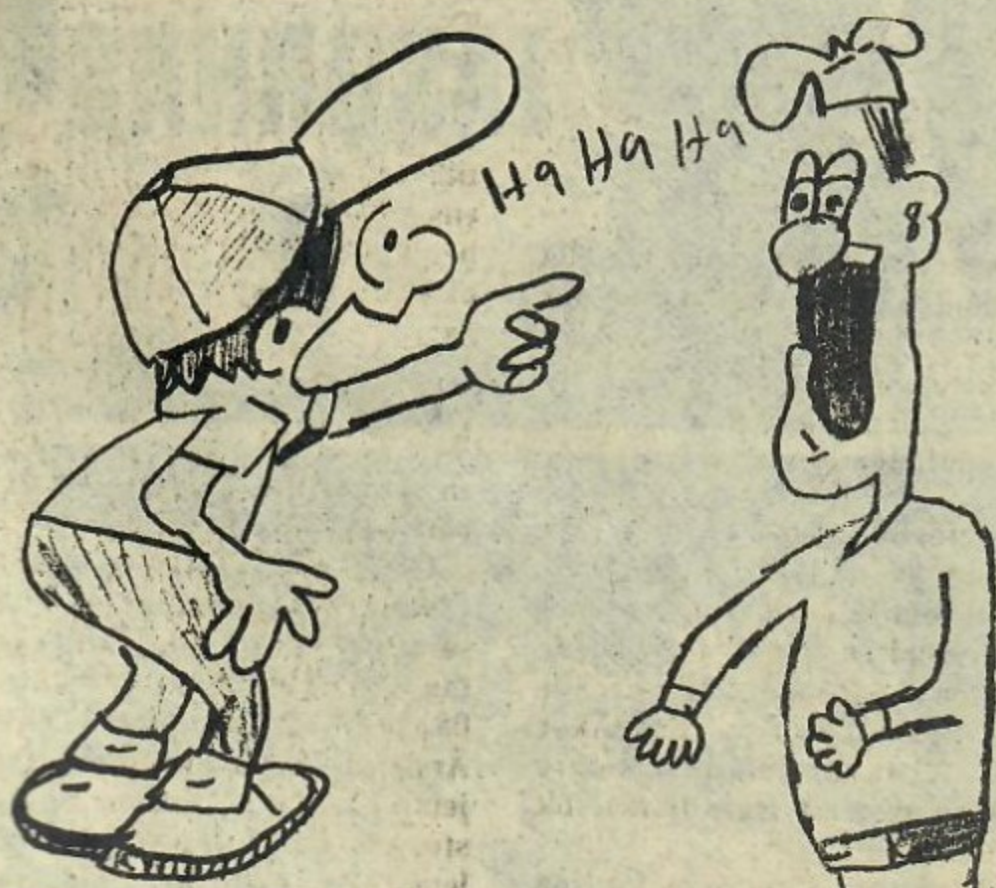


**SERIEKOLLEGAN BUSTER**
**skrattar gott åt Schassen (som är ovanligt lång i ansiktet) och tecknaren heter**
*Jörgen Sjunnesson,* **Malmö!**

## 2 PROBLEM FÖR SCHACKSPELARE

**. . . serverar *Mats Larsson,* Göteborg! Några gråa hårstrån, månne?**

**1)**

### Vit

**Bönder: A6 B7 C6 D7**
**Löpare: A5**
**Torn: C1**
**Kung: A2**

### Svart

**Bönder: F7 G7 H5**
**Torn: H4 G3**
**Kung: B8**

**Fråga: Hur kan vit göra schack och matt på ett drag?**

**2)**

### Vit

**Bönder: A2 F2 G2 H4**
**Torn: C1**
**Dam: D3**
**Löpare: B8**
**Springare: C5**
**Kung: G1**

### Svart

**Bönder: B7 E7 F7 H5**
**Dam: G7**
**Löpare: F4**
**Springare: A3**
**Torn: G6**
**Kung: C6**

**Fråga: Hur kan vit göra matt på ett drag?**

***Lösningar:***

**1) Bonde A6 till A7.**
**2) Springare C5 till A4.**

☆ ☆ ☆ ☆ ☆ ☆ ☆ ☆ ☆ ☆

## HÄFTIGASTE BILEN

**– eller kanske "häftigaste" bilen – tycker jag är den där lilla supersnåla, supermjuka, superenkla Citroën CV 2 – "Fyra hjul under ett paraply", som den kärleksfulla konstruktions-formeln löd!**

***"Frankrike-frälst"***

☆ ☆ ☆ ☆ ☆ ☆ ☆ ☆ ☆ ☆

**LÖSNING PÅ DECKAR-PROBLEMET:**

**Craig, eftersom han sa "Smith *var* en otrevlig figur . . ." Alltså måste Craig känt till att Smith var död.**

# KLOTTERPLANKET

Fritt Forum För Fräscha Fartiga, Fräna Funderingar

Adress: Klotterplanket, Seriemagasinet, Box 3317, 103 66 Stockholm 3. Red. Roger Lindh.

## SKRATT-SM

*Tre etappsegrare i den här omgången av SM:s SM i Konsten Att Berätta Roliga Historier 1980 och alltså 25 kr var till* ***Sven-Arne Sjödin*** *i Kvissleby,* ***Jörgen Grek*** *i Floda och* ***Jörg Ausfelt*** *i Lund! Klart för ädel skrattkramp... kamp!*

☆ ☆ ☆ ☆ ☆ ☆

*Sven-Arne Sjödin:*

**Det hände sig i Syditalien att distriktets präst fick besök av en olycklig man.**

**— Fader, min fru och jag har försökt att få barn i många år, men inte lyckats. Vad ska vi ta oss till?**

**— Du ska resa till Rom och tända ett ljus i den stora katedralen, så ska du få se att ni snart blir välsignade! sa prästen.**

**Flera år senare kom prästen på besök hos mannen och hans hustru. Där myllrade det av barn.**

**— Vilka är alla dessa barn? frågade prästen ett av de större syskonen.**

**— De är mina syskon.**

**— Jaha... är din far hemma?**

**— Nej, han har rest till Rom för att blåsa ut ljuset!**

*Jörg Ausfelt:*

**Perre kom i sin nya sportbil och svepte förbi busshållplatsen där han fick se en blond skarping stå och vänta. Han tvärnitade och hojtade:**

**— Hejsan, pinglan! Jag ska också söderut!**

**— Fint, sa tjejen, ta med dig några apelsiner när du kommer tillbaka!**

...

— När jag träffade min fru första gången surrade det i öronen, klockor klingade och lampor blinkade...:

— Kärlek vid första ögonkastet, alltså?

— Nej, jag stod vid ett flipperspel!

*Jörgen Grek:*

**Johan skulle ha fest på kvällen, men nu förhöll det sig så att han inte hade någon historia att dra. Därför stack han ner till sin gamle vän hovmästaren på Hasselbacken och frågade om han kunde någon bra historia.**

**— Ja, sa hovmästaren, den här är rätt bra: Det är inte mina systrar och inte mina bröder men ändå ett barn till min föräldrar. Vem är det då!**

**— Det vet jag inte.**

**— Jamen, det är ju *jag!* sa hovmästaren.**

**— Javisst ja, självklart! Tack ska du ha! Den drar jag i kväll!**

**Sent på kvällen, när gästerna hade ätit färdigt, ställde sig Johan upp och frågade:**

**— Det är inte mina systrar och inte mina bröder men ändå ett barn till mina föräldrar. Vem är det då?**

**— Det måste väl vara du själv! svarade gästerna med en mun.**

**— Ha! Det trodde ni, ja! Men det är faktiskt hovmästaren på Hasselbacken!**

**Rolle begrep att han inte låg så bra till hos Lena när han kom hem till henne en dag och mötte hennes lillebrorsa på väg ut.**

**— Hej, sa han, väntar din syster att jag ska komma?**

**— Ja, svarade grabben.**

**— Hur vet du det?**

**— Hon har just gått ut.**

## KLOTTER-POSTEN

**Mors, alla punkglada dårar! Jag, 13 bast, söker brevpolare i åldern 12—15. Helst punkar, såklart. Mina intressen: Punk och djur.**
***Eva Andersson, Sörviksv 3, 572 00 Oskarshamn.***

**Tjej, 14, som är fotbolls- och bandybiten samt musik- och djurintresserad, vill gärna ha en kille att pennfajtas med. Åldern spelar ingen som helst roll. Nån som känner sig träffad? Skriv till:**
***Maria Jeckert, Pl 1299, 140 32 Grödinge.***

**Se hit, killar 15—18 år! Jag, 15, vill pennfajtas! Intr: Killar, häftiga fester, disco, kläder, bilar, knarrar och dej — om du är snygg och helst mörkhårig!**
***Kia Kimmefors, Nilsbov 7, 590 60 Ljungsbro.***

**Hej! Jag, 16, vill brevväxla med tjejer och killar, 16—20. Intr: Dans, mysiga hemmakvällar, fotboll, basket, mc, läsning m m. Skriv nu till:**
***Susanne Gustavsson, Pl 9202 Gunnarstorp, 281 00 Hässleholm.***

### • Köpes:

**Autografer av alla de slag. Skicka en lista med namn och priser till:**
***Pär Mårtensson, Gimonäsv 79 902 40 Umeå.***

### • Säljes:

**30 st olika ölburkar för 15 kr + frakt. Skriv eller ring till:**
***Wilhelm Unge, Hornsg 37, 116 49 Stockholm; tel: 08/44 45 62.***

## Kriminal-Gåtan

*...är skriven av* ***Anders Lau rén*** *i Pargas, Finland! Lycka ti med lösningen, SM-diggare!*

**Året var 1950. Detektiv sergeant Brown satt med fö terna på skrivbordet och läst sportsidan i tidningen. Han chef, detektivinspektör John son, kom in i rummet.**

**— Upp och hoppa, Brown sa han. Vi har arbete att göra**

**— Vad är det den här gång en, inspektörn? frågad Brown då de gick till parke ringsplatsen utanför polissta tionen.**

**— Ett mord, misstänker jag Edith Grant har hittats död sängen med en kniv i rygger**

**— Edith Grant? Jag har hö talas om henne. Var hon int väldigt rik?**

**— Stämmer, men henne pengar hjälper henne int mera...**

**Medan de körde till Grant hus skrev inspektör Johnso ner bakgrunden till fallet.**

**"Miss Grant var 60 år oc hade dålig hälsa. Hon sakna de familj, så när som på si yngre bror Alex. Hon bodd tillsammans med hushålle skan, som jobbat för henn över 20 år. Hon hade nylige pratat om att ändra testame tet, men ingen visste ännu t vem hon beslutat lämna pe garna."**

**Då de kom till huset måst de ploga en väg fram geno klungan av reportrar vid gri den. Inne i huset fann de Al Grant och Mrs Morgan, hu hållerskan, sittande i vardag rummet. De satt tysta och d syntes tydligt att de inte gill de varandra.**

**— Jag förstår att det va en hemsk chock för er bå två, men jag vill ändå att**

## Kriminal-Gåtan

*...är skriven av **Anders Laurén** i Pargas, Finland! Lycka till med lösningen, SM-diggare!*

Året var 1950. Detektivsergeant Brown satt med fötterna på skrivbordet och läste sportsidan i tidningen. Hans chef, detektivinspektör Johnson, kom in i rummet.

— Upp och hoppa, Brown! sa han. Vi har arbete att göra!

— Vad är det den här gången, inspektörn? frågade Brown då de gick till parkeringsplatsen utanför polisstationen.

— Ett mord, misstänker jag. Edith Grant har hittats död i sängen med en kniv i ryggen.

— Edith Grant? Jag har hört talas om henne. Var hon inte väldigt rik?

— Stämmer, men hennes pengar hjälper henne inte mera...

Medan de körde till Grants hus skrev inspektör Johnson ner bakgrunden till fallet.

"Miss Grant var 60 år och hade dålig hälsa. Hon saknade familj, så när som på sin yngre bror Alex. Hon bodde tillsammans med hushållerskan, som jobbat för henne över 20 år. Hon hade nyligen pratat om att ändra testamentet, men ingen visste ännu till vem hon beslutat lämna pengarna."

Då de kom till huset måste de ploga en väg fram genom klungan av reportrar vid grinden. Inne i huset fann de Alex Grant och Mrs Morgan, hushållerskan, sittande i vardagsrummet. De satt tysta och det syntes tydligt att de inte gillade varandra.

— Jag förstår att det varit en hemsk chock för er båda två, men jag vill ändå att ni svarar på mina frågor, sade inspektör Johnson. Mrs Morgan, jag skulle vilja börja med er. Vad hände i går kväll?

— Nåja, började hon. Jag var i köket då jag klockan 22 hörde höga röster. Det var Miss Grant och hennes bror som diskuterade något. Lite senare såg jag Mr Grant lämna huset. Han såg ursinnig ut. Jag fruktade att han slagit Miss Grant, så jag gick för att se om hon var OK. Jag kunde inte hitta henne i nedervåningen, så jag antog att hon troligen gått att sova lite tidigare än vanligt. Kvart över 22 gick jag själv och la mig. Mitt rum är beläget bredvid hennes, och jag hörde ingenting därifrån på hela kvällen. Jag steg upp som vanlig i morse. Miss Grant sov vanligen till halv 11, då jag tog morgonmålet till hennes rum. Hon har ett väldigt högt alarm på väckarklockan, för hon tar sömnpiller varje natt. När jag hörde att alarmet slutade ringa i morse tog jag upp morgonmålet till hennes rum, där jag fann henne död i sängen ...med en otäck kniv i ryggen!

Mrs Morgan brast i tårar. Johnson vände sig till Alex Grant:

— Varför besökte ni er syster i går kväll, Mr Grant?

— Vi hade personliga saker att diskutera, svarade han.

— Är det sant att ni oroade er för att er syster inte skulle låta er ärva pengarna?

— Jo, men hon var fullkomligt OK då jag lämnade henne. Jag är ingen mördare! svarade han argt.

— Det skulle jag inte vara så säker på! skrek Mrs Morgan.

Inspektör Johnson reste sig och pratade med Brown. Sedan vände han sig till de båda utfrågade, pekade på en av dem och sa:

— Jag arresterar er för mordet på Edith Grant!

Vem arresterade inspektör Johnson — och varför?

*Lösning:* Mördaren var Mrs Morgan, hushållerskan. Går man för att sova kl 22.00 kan man inte ha klockan att ringa kl 10.30, för då skulle den också ha ringt kl 22.30. Men ändå påstod Mrs Morgan att hon ingenting hört från Miss Grants intillliggande rum på hela kvällen.

**Hipshot,** hemvist Fantomen — tecknare okänd!

**Johnny Puma,** "Indianbrottaren" i Buster — tecknare: *Clas Wollberg!*

## FOTBOLLSLAG A—Ö

AIK
Bayern München (Västtyskland)
Crystal Palace (England)
Djurgården
Eindhoven (Holland)
Fiorentina (Italien)
Grimsås
Hammarby
IFK Göteborg
Juventus (Italien)
Kaiserslauten (Västtyskland)
Landskrona BOIS
MFF
New York Cosmos (USA)
Oxford (England)
Portsmouth (England)
Queens PR (England)
Reymersholm (Stockholm)
Solna
Tottenham (England)
Uleåborg (Finland)
Valencia (Spanien)
Wisla Krakow (Polen)
Zürich (Schweiz)
Åtvidaberg
Ässät (Finland)
Öster
*"SM- och fotbolls-fan"*

*Tommy Anderson, MFF, Tett lyckliot ögonblick*

## HÖGA HERRAR STYR

(Jag är inte kommunist) (Inte moderat) Ingenting! Men: DU, SM-LÄSARE!

Fräsch blaska, förresten. Hrmmm Krax Harkll Host Tvi...

## JO, JAG BARA FUNDERAR:

Varför lär vi människor oss ingenting av våra misstag?

Det finns inte dummare släkte än just vi, du och jag!

Nu börjar man bli skraj, skitskraj.

Skall 3:e världskriget snart komma? Vem vet? Det börjar faktiskt trappas upp.

Har du tänkt på det? Hur i helsike skall vi få ett stopp på det?

Går nog inte. Jag tror, att inom en snart framtid så brakar det igång. Fy fan (ursäkta uttrycket)!

Med alla sprängämnen som finns kan vi spränga jordklotet 40 gånger om. Det tycker jag är för jäkligt!

Tänk om det gick att stoppa upprustningen. Allt bråk om kärnkraften är ganska löjligt om man tänker på vad ett kärnvapenkrig skulle utvecklas till. För det är ju Europa som kommer att bli slagfältet. Det visste du väl?

Nästa gång går det nog inte lika bra för Sverige som under 2:a världskriget. Och du, till sist:

Tro nu inte att jag är någon kärnkraftmotståndare eller tvärtom, för det där skiter jag i. Men man måste få utlopp för sina känslor ibland.

Hjertliga helsningar:
*"Mr Gegs"*

*Det största problemet blir avfallshanteringen.*

## SJÄLVKLART KÄRNKRAFT!

Oljan blir orimligt dyr, den förorenar luften, framkallar cancer, försurar våra vatten, dödar allt liv i våra sjöar. Och en dag, när araberna blir på det humöret, då får vi ingen olja alls!

Skönt på sätt och vis — men vad ska vi då ta oss till? Vi *måste* alltså ha kärnkraft tills några alternativa energiformer faktiskt finns och fungerar — vilket alltså inte är fallet idag, och ingen vet när det blir klart.

Samtidigt har alltså araberna *oljevapnet*...

*"Säg JA till kärnkraft!"*

# KLOTTERPLANKET

Fritt Forum För Fräscha Fartiga, Fräna Funderingar

Adress: Klotterplanket, Seriemagasinet, Box 3317, 103 66 Stockholm 3. Red. Roger Lindh.

# SKRATT-SM

***Ägg mot golfbollar! Sign "Nisse" mot "Björn"! 25:– var och samma chans som alla andra publicerade berättare till slutpriserna på 500, 250 och 100:– i SM:s SM i Konsten Att Berätta Roliga Historier 1980! Klart för skrattmuskelgympa!***

*"Nisse":*

**På en bondgård hade man fått en ny tupp som var i väldigt god form. Han började morgonen med att besöka samtliga höns i hönsgården, ankorna fick besök, gässen, änderna nere i viken, ja till och med kalkonerna fick ett besök. Allt under förmiddagen.**

**Bonden tänkte i sitt stilla sinne: – Det här var ju hemskt bra, men jag undrar om han inte förtar sig på kuppen?**

**Nåväl, efter lunch, samma resa. Hönsen, ankorna, gässen, änderna fick besök, till och med kalkonerna.**

**Bonden tänkte fortfarande: – Det här var en ferm en, men jag undrar om han inte förtar sig på det här ändå?**

**Så när bonden efter kvällsvarden går ut runt sina ägor för att se till att alla djur är instängda och så där, kommer han slutligen till lagårn. Och på dynghögen bakom den får han syn på tuppen liggande till synes död.**

**– Var det inte det jag kunde ge mig tusan på! tänkte bonden. Nå, ett hederligt dagsverke fordrar en hederlig begravning!**

**Bonden hämtar en spade för att gräva ner tuppen. När han återvänder har det samlats en hel del korpar runt tuppen för att få sig ett skrovmål. Bonden går fram mot tuppen som plötsligt öppnar ögonvrån och väser genom ena mungipan:**

**– Försvinn åt helsicke, du skrämmer bort korparna för mig!**

*"Björn":*

**Det var en gång en kille som skulle lära sig att spela golf. Han sökte sig alltså till banan, letade upp en lärare och fick de första lektionerna.**

**Då det blev dags att försöka träffa en boll, så fick han överraskande nog in världens fullträff, och sedan hände det mesta.**

**Bollen for ut på vägen där en cyklist fick bollen i roten och cyklade omkull. Cyklisten låg där i vägen för en turistbuss med 50 passagerare, vars chaufför tvingades köra av vägen. Bussen rusade nedför en hög vägslänt och upp på järnvägsspåret, där ett persontåg med 500 passagerare kom farande. Krocken blev fruktansvärd, samtliga omkom.**

**Golfspelaren stod där och stirrade på det skedda, vit i ansiktet och med fasa i ögonen. Vände sig till golfläraren och stönade:**

**– Vad ska jag göra???**

**– Mjaa . . . jag undrar om du inte skulle försöka hålla lite längre ner på klubban i utslaget . . .**

## PUNKEN EJ DÖD

**Jag blir så jävla förbannad när folk tjatar om att punken är död. Punken är inte död.**

**Och du som tycker att punkmusik är skräl, ta din förbannade kommersiella discoskiva och lyssna tills örona trillar av!**

**Punktexterna är bara sanningar om det här jävla samhället. Jag hatar alla jävla freakar med sina förbannade tofsar (hoppas du stryps i dom snart). Hinner inte skriva mera nu, jag måste läsa RIP.**

***"Snart går jorden under"***

*Har alla punkare lika dåligt ordförråd (av alla svordomar att döma)?*

*Red*

## FOTBOLLSLAG A – Ö

Ajax, Holland
Bastia, Frankrike
Celtic, Skottland
Derby, England
Eintracht Frankfurt, V-tyskland
Feyenoord, Holland
Göteborg IFK, Sverige
Hamburg SV, V-tyskland
Inter, Italien
Juventus, Italien
Krakow Wisla, Polen
Liverpool, England
Madrid Real, Spanien
Nancy, Frankrike
Odense, Danmark
Patrick Tistle, Skottland
Queens PR, England
Roda, Holland
Standard, Belgien
Twente, Holland
Unam, Mexiko
Valencia, Spanien
Westham, England
Xantes, Holland
Ystad, Sverige
Zürich, Schweiz
Åtvidaberg, Sverige
Åssät, Finland
Öster, Sverige

*"Fotbolls-fan"*

*Några få, av många upprörda, inkomna*

## SVAR TILL GÖRAN A OREDSSON – NORDISKA RIKSPARTIET

Jag tänkte inte skälla på dig, för det finns det nog andra som gör. Däremot tänkte jag ta upp dina "bildbevis".

Du nämner "de mördade offren i polska korridoren där polackerna igångsatte en massaker på den tyska befolkningen 1939". Du menar inte att du har gått på den propagandan??

"Polackerna" var inga andra än män från den tyska säkerhetstjänsten (Sicherheitsdienst) klädda i polska uniformer, uniformer som skaffats av kontraspionagets chef amiral Canaris.

Sådana "intermezzon" förekom längs hela den tysk-polska gränsen natten mellan 31 augusti och 1 september 1939, allt för att legalisera det tyska anfallet på morgonen den 1 sept.

"Intermezzona" var planlagda av tyskarna långt i förväg. Och om några spädbarn mördades, vilket du påstår, så blev de alltså mördade av tyskarna.

Angående massgravarna i Katyn kan jag bara säga att din siffra borde vara högre (tyvärr), och att tidsangivelsen är direkt felaktig. Avrättningarna skedde först på våren 1940.

I sammanhanget kan man nämna t ex upproret i Warszawa i augusti 1944 då över 200 000 civila dödades av tyskarna. Eller varför inte vad som hände utanför den belgiska staden Malmédy, då chefen för 1:a SS-pansardivisionen "Leibstandarte Adolf Hitler" i december 1944 med kulsprutor dödade 90 amerikanska krigsfångar.

Man bör inte glömma bort den tjeckiska byn Lidice nordväst om Prag som 1942, på Hitlers personliga order, jämnades med marken. Hela den manliga befolkningen sköts och kvinnorna sändes till koncentrationsläger för sterilisering och "medicinska experiment". Barnen, 90 stycken, togs från sina mödrar och sändes till läger. Såvitt man vet kom bara sju stycken tillrätta efter kriget.

Man måste också nämna koncentrationslägren och den organiserade utrotningen av över 10 000 000 människor (alltså mer

*En annan figur som inte får glömmas. Benito Mussolini, Italiens "Il Duce".*

**än hela Sveriges nuvarande befolkning).**

Min bäste Göran, det vore säkert nyttigt för dig och dina kompisar att besöka exempelvis Belsen, Auschwitz eller något annat läger. Som du vet var de ganska många.

Till sist några ord om bombningen av tyska städer som du nämner. De allierade hoppades kunna förkorta kriget genom att bl a bomba civila mål i Tyskland. Om denna taktik var lyckad eller inte kan ju diskuteras. Men man får inte glömma bort att idén från början kom **från Tyskland.** Det var Hitler som skulle "bomba England till fred", som han uttryckte det. Det var **Hitler som skapade det totala kriget.**

Till slut: Jag kan inte tänka mig att någon frisk och normal människa vill ha nationalsocialismen tillbaka!!!

*"Svenne"*

**Jag skriver angående insändaren skriven av Göran A Oredsson i nr 2/80. Jag är mycket ledsen över att jag någonsin köpte den tidningen och jag är ännu mer ledsen över att mina föräldrar råkade läsa insändaren.**

**Båda grät dom hela kvällen. Nästa dag ville jag inte gå till skolan, för dom var fortfarande mycket upprörda.**

**Få människor vet hur det är att behöva trösta sina föräldrar, hålla dom i famnen när dom skriker av skräck. Skräck för det som hände för mer än 30 år sedan.**

**Min pappa är född i Lublin, Polen, och min mamma i Bremen, Tyskland.**

**Pappas föräldrar och syskon dog alla i förintelselägret Chelmno. Han har inte tagit emot ett öre i ersättning, pengar förmår inte ersätta åtta mördade anhöriga.**

**Göran A Oredsson (Herren må förlåta mig att jag någonsin besudlat ett papper med detta namn) verkar fylld av förvåning över att Anne Frank (hennes namn borde inte få lov att nämnas på samma papper som Göran A Oredssons) kunde dö i någon överlevandes armar. Men hon dog av svaghet och tyfus. Liksom hundratusentals andra som svalt ihjäl, dog av sjukdomar eller av svaghet.**

**Min mamma hade själv tyfus när hon kom till Sverige 1945 vid 15 års ålder. Ingen trodde att hon skulle överleva. Men sviterna av detta glömmer hon, det hon däremot *aldrig* glömmer är skräcken, stanken, mörkret och den dag någon talade om för henne varifrån röken kom.**

**Dom flesta människor vet inte vad det vill säga att väckas mitt i natten av sina föräldrars skrik, se skräcken i deras ögon. Aldrig kommer *jag* att glömma. Och aldrig kommer jag någonsin att tveka om vad som är sant och vad som är lögn.**

**När ska Hitler sluta att förfölja oss? Min pappa sa en gång att han alltid kommer att göra det, så länge det finns några människor kvar på denna ruttna jord. Så länge kommer vi att döda i hans ondskas och hats namn. Vi kommer alltid att leva i hakkorsets skugga.**

**Göran A Oredsson är tyvärr bara ett av hans otaliga redskap.**

***"Camilla, 15 år"***

Några enkla frågor till herr Oredsson:

Vad gjorde tyskarna under andra världskriget? Efter allt du berättat om våldet då, så gjorde ju nassarna ingenting. Det var ju bara ryssar och polacker som terroriserade folket.

Men, bästa herr Oredsson, vilka började andra världskriget? Det var väl tjeckerna som lockad sig din idol, Hitler. Javisst, s det ju!!!

Och Auschwitz, Belsen och de andra koncentrationsläg fyllda med judar och krigsfå som gasades ihjäl eller experi terades vilt på, kan du för det? Jaha, javisst! Det var v grymma polackerna eller rys eller engelsmännen som s dom! Och fångarna var ju n ligtvis tyskarna, de fredsälska hänsynsfulla nazisterna! Ja så var det!!!

Och i slutet (1945) så slo allierade tillbaka sig själva, hur, hr Oredsson? Nehej. Jah bytte dom ut polackerna mot kar, så att tyskarna fick sku Javisst, så var det!!!

Nej, bästa hr Oredsson, fö inte att förklara bort vad hände under andra världskrig

OK, jag respekterar ar åsikter, även nazisternas, bara dom politiska. När dom jar förfölja judar och andra niskor som inte är riktigt lika själva, så hänger jag inte ri med.

Varför hatar ni judar? Va skulle alla judar bort under a världskriget?

Varför, hr Oredsson, varfö

*"Al Cap*

*Flera svar i nästa nr!*

## HÄFTIGAS

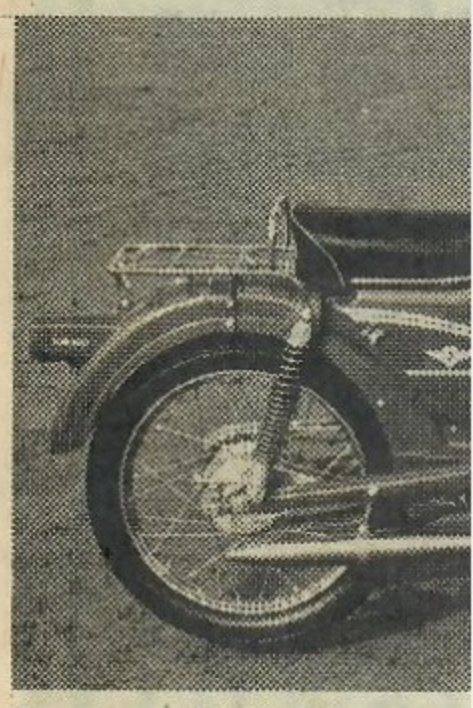

*Zundapp 50 KS. Första steg*

Utan tvekan (i "lilla" klassen) **Zündapp 125:a!** OK, inte så s och snabb som många konkur ter, men vilken kvalitet och l (jämfört med japanerna)! Det

var väl tjeckerna som lockade till sig din idol, Hitler. Javisst, så var det ju!!!

Och Auschwitz, Belsen och alla de andra koncentrationslägren fyllda med judar och krigsfångar som gasades ihjäl eller experimenterades vilt på, kan du förklara det? Jaha, javisst! Det var väl de grymma polackerna eller ryssarna eller engelsmännen som skötte dom! Och fångarna var ju naturligtvis tyskarna, de fredsälskande, hänsynsfulla nazisterna! Javisst, så var det!!!

Och i slutet (1945) så slog de allierade tillbaka sig själva, eller hur, hr Oredsson? Nehej. Jaha, då bytte dom ut polackerna mot tyskar, så att tyskarna fick skulden. Javisst, så var det!!!

Nej, bästa hr Oredsson, försök inte att förklara bort vad som hände under andra världskriget!

OK, jag respekterar andras åsikter, även nazisternas, men bara dom politiska. När dom börjar förfölja judar och andra människor som inte är riktigt lika dom själva, så hänger jag inte riktigt med.

Varför hatar ni judar? Varför skulle alla judar bort under andra världskriget?

Varför, hr Oredsson, varför???

*"Al Capone"*

*Flera svar i nästa nr!*

*Red*

## SERIEKOLLEGER

1) ***Fantomen*** **in fighting position – tecknare *Jesper Gedda!***

2) ***Lilla Fridolf*** **"på det hala" – okänd tecknare!**

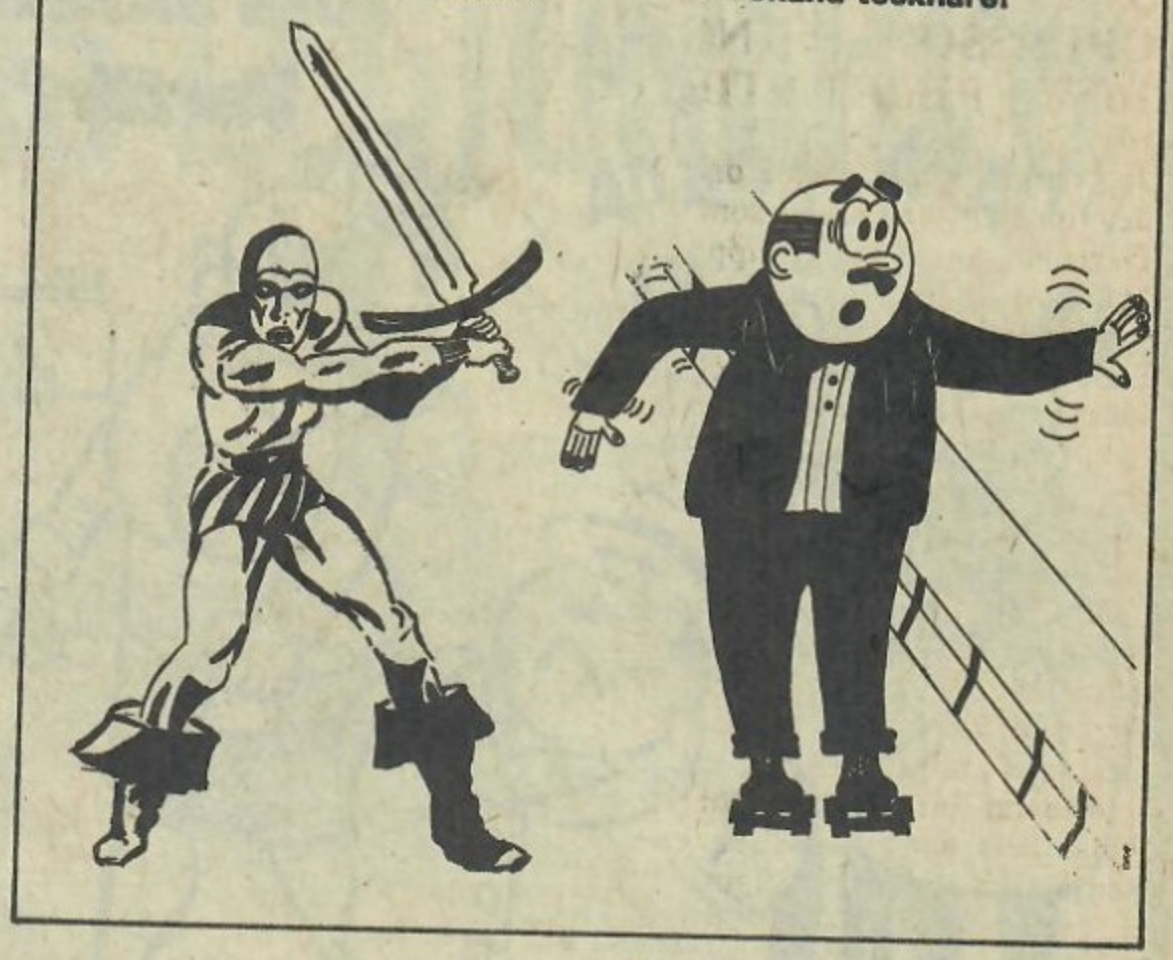

## Säljes:

**Utländska ölburkar 3 kr/st. *Mats Örljung, Rudsjöv 97, 131 47 Nacka, tel: 08/716 97 20.***

## Köpes och Bytes:

**Ölburkar! *Bengt Henriksson, Arent Grapeg 43 B, 981 33 Kiruna, tel: 0980/182 66.***

# HÄFTIGASTE BÅGEN

*Zundapp 50 KS. Första steget mot lyckan?*

Utan tvekan (i "lilla" klassen) min **Zündapp 125:a!** OK, inte så stark och snabb som många konkurrenter, men vilken kvalitet och klass (jämfört med japanerna)! Det var liksom aldrig nån tvekan när jag skulle ta steget upp från moppen, som såklart var en Zündapp KS 50!

*"125:ornas Rolls"*

# KRIMINALGÅTAN

**... bidrar sign *"Marsan"* med! Löser ni den, SM-diggare?**

**Ett mord hade begåtts i en godisfabrik i New York.**

**Fabriken hade 13 anställda. Polisen, som p g a sotet kunde säga att den mördade skjutits från mycket nära håll i nacken, frågade om någon obehörig kunnat komma in i fabriken vid den aktuella tidpunkten. Svaret blev nekande. Polisen övergick då till att ta reda på vilka självförsvarsvapen de anställda hade hemma.**

**Det visade sig att tre st hade avsågade hagelgevär, ett var, en hade ett mycket kraftigt luftgevär, sex st ägde revolver, en hade ett tyskt gevär från andra världskriget, den döde hade inget vapen alls och en hade ett urgammalt Winchestergevär.**

**När obduktionen och laboratorieproven av kroppen och sotet var klara visade det sig att mördaren hade plockat ut kulan med en pincett och att sotet var vanligt sot från träkol.**

**Vem var mördaren?**

***Lösning:***

**Den som ägde luftgeväret. Kulan kunde lett spåren till honom, så den plockade han bort och sotet applicerade han för att misstänkliggöra arbetskamraterna – men det gick alltså inte polisen på!**

# KLOTTERPLANKET

Fritt Forum För Fräscha Fartiga, Fräna Funderingar

Adress: Klotterplanket, Seriemagasinet, Box 3317, 103 66 Stockholm 3. Red. Roger Lindh.

## SKRATT-SM

*En match i matchen (den om slutpriserna på 500, 250 och 100 kr) mellan **Mats Lundin** i Visby och sign **"Annette"** som får 25 kr var!*

*Mats:*

En gårdfarihandlare bjöd ut sina varor.

— Ska dä va brevpapper?

— Nej tack, vi skriver aldrig!

— Ska dä va piprensare!

— Nej tack, vi röker inte!

— Ska dä va garn?

— Nej tack, vi stickar inte!

— Ska dä va en tvål, då?

Sade han och fick sälja en tvål

●

*Annette:*

Jöns på Backen var en sävlig man och han stod där på morgonen med mössan i handen och knackade på vid granngården.

— Stig in, stig in, sa grannfrun. Jöns vill väl ha en kopp kaffe?

— Njaaa, jag vet inte om jag hinner med det ...

— Visst ska han ha kaffe! sa grannfrun. Kom in nu, Jöns!

Jöns klev in, slog sig ned vid köksbordet och fick så småningom kaffe med dopp. Efteråt sa grannfrun.

— Jag förstår att Jöns hade ett ärende. Vad ville han?

— Jag tänkte om jag kunde få låna telefon, sa Jöns. Det brinner hemma hos oss ...

●

*Mats:*

Ivan Ivanov har hoppat av och utfrågas om ett och annat.

— Hur är det i Ryssland? Är maten bra?

— Man kan inte klaga.

— Lönerna, då, är dom bra?

— Man kan inte klaga.

— Och bostäderna, är det bra standard på dom?

— Man kan inte klaga.

— Men allt verkar ju bra i Ryssland! Varför hoppade du då av?

— Man kan inte klaga.

●

*Annette:*

En brud hade ställt upp för såväl Nisse som Robban och Olle, Jocke, Rulle och Pelle samma kväll, och killarna var förstås nöjda.

Till dess det ett år senare kom en rättslig inkallelse till de här sex killarna om att någon av dem måste vara far till det barn som flickan fött.

— Vi fixar det, sa Robban, som alltid hade goda råd. Vi erkänner allihop! Hur ska rätten kunna döma någon av oss om vi allihop förklarar att vi är fäder till barnet?

— Klyftigt! sa polarna.

Och så kom rättegångsdagen där Nisse kallades först inför skranket.

— Erkänner ni? undrade domaren.

— Jajamen, sa Nisse. Det är jag som är far till barnet!

— Skönt med ärliga människor, sa domaren. Målet är avslutat! Be de andra fem gå hem ...

## KLOTTER-LARMET

### FRID!

Jag söker dig, en kille som jag tyvärr glömt namnet på. Men dina föräldrar heter Anna-Greta och Kjell Frid. Dom kände mina föräldrar, som heter Karin och Börje Mårtensson. Om du ser det här kan du väl skriva till:

***Anna-Lena Mårtensson, Ekvägen 3, 810 64 Karlholmsbruk.***

## KLOTTER-POSTEN

Stop and look here! Jag är en tjej som vill ha brevkompisar i åldern 14—14. Intr: Hockey, slalom, bio, musik m.m. Snabba dig och skriv till:

***Ann Ericsson, Bruksv 60, 890 35 Husum.***

Jag, 14, vill brevväxla med killar, 14—16. Intr: Ridning, slalom, kläder, disco, bio m.m. Adressen:

***Anna Björk, Tegelv 25, 611 50 Nyköping.***

Tjing! Jag är en "Pekingtös" på 14 år som vill brevväxla med killar och tjejer, 13 år och uppåt. Mina intr: Sång, dans, kläder, djur, böcker, killar m.m. Skriv till:

***Ingela "Kitty" Windisch, Ektorpsg 162, 603 54 Norrköping.***

☆

### Köpes:

Beatlesbilder och -prylar. Skriv till:

***Anders Rönnefors, Ärtvivelv 7, 444 00 Stenungsund.***

### Säljes:

Rullskridskor svarta Dominion med Kryptos Freee Spirit hjul, använda bara två timmar säljes för 595 kr!

***Lars-Peter Ericsson, Kungsv 12, 182 75 Stocksund.***

Elvis "In Hollywood", Kiss "Love Gun" och ELO "Showdown" för 15 kr st. Sweet "Strung Up" dubbelalbum 30 kr. Patrullserien nr 1, 3/76, 1/77, 2, 9/78 och 4, 8/79 för 1:50 st. Skivorna är felfria, tidningarna välvårdade. Skriv till:

***Mikael Blom, Skogsuddsv 6, 820 66 Marmaverken.***

## KRIMINALGÅTAN

Författare: **Patrick Ahlberg,** Södertälje! Nötknäckare: ???

Larm om inbrott hade gått och polisen kom snabbt till brottsplatsen.

Där fann man en ung dam bunden vid en stol. På golvet, på skrivbordet, och till och med på sitsen där kvinnan satt bunden låg det papper kringströdda. När kvinnan kommit loss berättade hon:

— Jag satt vid mitt bord när tjuvarna kom in. Jag hann ingenting göra. Dom band mig genast vid stolen och började sedan riva ut alla papper i lådorna. Dom hittade tydligen vad dom sökte efter, för dom försvann efter en stund. Sedan har jag suttit bunden här en timme innan ni kom och hjälpte mig loss ...

— Tack, det räcker! sade polisen och anhöll henne som misstänkt för brottet.

Hur kunde polisen veta att hon ljög?

Tänk till en extra gång innan du kollar lösningen här nedan!

**Lösning:**

Om hon hade blivit bunden innan tjuvarna rafsade ut allt papper kunde det inte ligga några papper på hennes stolsits!

Elementärt, min kåre Watson

## HEJ RED + ANDRA!

**Jag skulle vilja framföra mina synpunkter på "En blivande Hot Rodders" insändare.**

**Jag håller med dig om att alla kommunister ska bort, fast det verkar inte som om du visste vad en kommunist är för något (men det kanske du får lära dig när du blir äldre). Vidare håller jag med om att TSV och TV är kass. Men det du skriver om bilar är lite mysko.**

**I och för sig är det ju roligt att du är intresserad av bilar, jänkare dessutom, men det vore nog bäst att du höll dig till leksaksbilar tills du lär dig lite mer. Din s.k. billista är ju inte ens fullständig, du har ju glömt modellbeteckningen på några.**

**Ta t.ex. punkt 2: Mercury 51. Vad är det? Snöscotern med det namnet eller båtmotorn? Det var tur du skrev billista framför, i alla fall. Skärpning när du gör nästa lista!**

**Att HD är häftigast är självklart, den kommer ju från USA.**

**Sen skriver du att de enda vettiga tidningarna är SM, Wheels och Colorod. Det är ju vad *du* tycker. *Jag* tycker att Power, Wheels, Colorod, Start & Speed och Hot Rod är de bästa.**

**Vidare tycker *jag* att Impala 63 är den häftigaste jänkaren.**

**Slutligen:**

**Fram med fler toppless-brudar till sommaren!**

**Fram med kärnkraften!**

**Fram med Gösta B!**

***"Moderaten"***

## NÅGRA (FÖR MIG VIKTIGA) PUNKTER

**1) Visst skall vi ha kärnkraft. Vad skall vi annars ha? Sol, vind och vatten förslår inte i längden.**

**2) Ner med kommunismen.**

**3) Fram med moderaterna.**

**4) Sluta tjalla på era s.k. klasskamrater. För som en del behandlar sina "kompisar", så skulle man ju lika bra kunna gräva ner sig.**

**5) Vad är det för fel på alla "offer"? Det är ju så j-t skönt att gå omkring i pösiga kläder. Själv är jag en blandning av disco och punk.**

**6) Till sist: Spela mera musik i TV.**

***"Halta Lotta"***

PS. Dessutom är Seriemagasinet en j-t bra tidning. DS.

*Tack för det! Men du, det där med "spela mera musik i TV", skall vi inte precisera musikönskemålet? Och för säkerhets skull be om levande bilder till ...*
*Red*

**SERIEKOLLEGA FANTOMEN**

... RITAD AV SIGN *"Jocke"!*

## GÖRAN A (står väl Adolf) OREDSSON OCH NORDISKA RIKSPARTIET i nr 2/80

**Jag har några tankar so delar med många både frå (fp), (c), (s) och (vpk).**

**Göran A. Oredsson (A s för Adolf) skickar in delar "NPR-Pressen" i hopp om in fler medlemmar till sitt parti.**

**En sak som jag nu har b dat ordentligt är: finns det gen så många personer i S att ett parti som Nordisk partiet kan existera?!**

**Se på Tyskland! I bör 1920-talet, ett relativt sett h bildat land. Vid den tidpu bildade Adolf Hitler ett lite lighetsparti kallat Nationa listiska Tyska Arbetar (NSDAP).**

**Han började skylla alla lyckanden, som den tyska gjorde, på judarna. Han sa fler och fler anhängare oc kände han sig redo för en kupp. Den misslyckades o kom i fängelse. Under fä vistelsen skrev han sitt mäst i idioti, "Mein Kampf".**

**1930 hade NSDAP 10 dagsmandat när Tysklan en arbetslöshet på 3 miljo**

**2 år senare, när arbetslö hade stigit till 5 miljoner NSDAP 230 mandat av 49 liga.**

**Att Hitler löste arbetslö är ett av nynazisternas sto nummer, men man säger *hur* han löste den.**

**Nåväl, då ska jag berät Han tog bort alla kvinnor f betslivet, han satte den n ungdomen på dikningsa och han skapade en enorm industri och införde vä (detta stred mot Versai den).**

**Att det blev konjunkt gång hjälpte nog till en Resten av historiken kär till.**

**Göran A Oredsson påst det inte fanns några mass orsakade av tyskar, utan polska officerare mördade**

## GÖRAN A (står väl för Adolf) OREDSSON OCH NORDISKA RIKSPARTIET i SM nr 2/80

**Jag har några tankar som jag delar med många både från (m), (fp), (c), (s) och (vpk).**

**Göran A. Oredsson (A står väl för Adolf) skickar in delar av sin "NPR-Pressen" i hopp om att få in fler medlemmar till sitt sjuka parti.**

**En sak som jag nu har begrundat ordentligt är: finns det verkligen så många personer i Sverige att ett parti som Nordiska rikspartiet kan existera?!**

**Se på Tyskland! I början av 1920-talet, ett relativt sett högt utbildat land. Vid den tidpunkten bildade Adolf Hitler ett litet ytterlighetsparti kallat Nationalsocialistiska Tyska Arbetarpartiet (NSDAP).**

**Han började skylla alla misslyckanden, som den tyska staten gjorde, på judarna. Han samlade fler och fler anhängare och 1923 kände han sig redo för en statskupp. Den misslyckades och han kom i fängelse. Under fängelsevistelsen skrev han sitt mästerverk i idioti, "Mein Kampf".**

**1930 hade NSDAP 107 riksdagsmandat när Tyskland hade en arbetslöshet på 3 miljoner.**

**2 år senare, när arbetslösheten hade stigit till 5 miljoner, hade NSDAP 230 mandat av 491 möjliga.**

**Att Hitler löste arbetslösheten är ett av nynazisternas stora slagnummer, men man säger aldrig *hur* han löste den.**

**Nåväl, då ska jag berätta det. Han tog bort alla kvinnor från arbetslivet, han satte den manliga ungdomen på dikningsarbeten och han skapade en enorm krigsindustri och införde värnplikt (detta stred mot Versaillesfreden).**

**Att det blev konjunkturuppgång hjälpte nog till en aning. Resten av historiken känner ni till.**

**Göran A Oredsson påstår att det inte fanns några massgravar orsakade av tyskar, utan det var polska officerare mördade av ryssar. Han påstår också indirekt att polackerna (ett fattigt och outvecklat folk 1939) gav sig på tyskarna och massakrerade ortsbefolkningen så att tyskarna var tvungna att starta 2:a världskriget.**

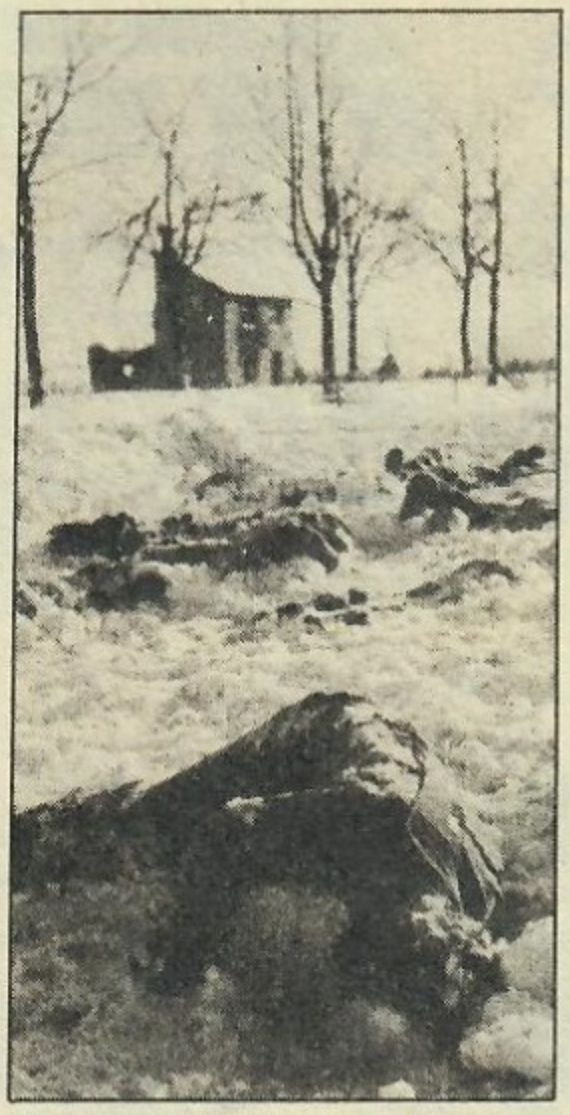

*I december 1944 under slaget i Ardernnerna mördades över 150 amerikanska krigsfångar av SS–divisionen "Leibstandarte Adolf Hitler".*

**De här påståendena är så otroligt dumma att man undrar hur stort förnuft han egentligen har. Man behöver omkring 25 i IQ för att överhuvudtaget kunna gå, jag undrar ifall Göran A. O. ens uppnått 7,5?**

**(Angående bilderna av terrorbombningar mot tyska städer kan ingen människa med sunt förnuft vilja prata om sånt kvalificerat struntprat).**

**Till sist skulle jag vilja säga att det faktum att folk drar sig mer åt ytterlighetspartierna inom politiken, att fördomar och hat mot invandrarna växer, att NRP överhuvudtaget kan existera, ser jag som klara paralleller till Tyskland under mitten av 1920-talet. Skillnaden är den att vi kan förhindra det som gjorde att Hitler kom till makten 1933. Det är huvudsaken.**

***"Naturvetenskapare"***

## VIKTIGT MEDDELANDE!

*Snälla alla som skriver insändare till Klotterplanket: Försök att skriva* **mycket kortare insändare!** *Som det börjat bli, så är det väldigt många som inte får plats med sina synpunkter bara för att flertalet av er b-r-e-d-e-r ut er så in i vassen! Tack på förhand!*

**Red**

## RED OCH KERRY DRAKE HAR BALLAT UR TOTALT

**Det bär mig emot att skriva det här, men jag tror att många håller med mig. När det gäller Red (Roger Lindh?) först och främst. För några år sen tänkte jag att det var den smartaste i Sverige med sina fräscha, fräna kommentarer. Men nu har han, liksom Kerry Drake, ballat ur (tappat stilen) totalt.**

**Men jag ska väl inte endast klaga, utan också säga att Vic Flint är toppen och bör sättas in som första serie i stället för Kerry Drake.**

**Håller ni med mig? Skriv i så fall, så jag får vatten på min kvarn (eller kanske tvärtom).**

*Klas Lönell,* **Gnosjö**

*"Urballad"?*

*OK, både Alfred Andriola och jag (Roger Lindh) har blivit äldre, men det har du också. Och eftersom man förändras mycket häftigare som ung (medan man "växer mentalt" till ca 18—19 års ålder) än som medelålders, så kan det kanske vara större risk att du inte får vatten på din kvarn än att vi får en iskall dusch. Vi får väl veta, hoppas:*

***Red***

# KLOTTERPLANKET

Fritt Forum För Fräscha Fartiga, Fräna Funderingar

Adress: Klotterplanket, Seriemagasinet, Box 3317, 103 66 Stockholm. Red. Roger Lindh.

## SKRATT-SM

*Som vanligt 25 kr var till etappsegrarna i SM:s SM i Konsten Att Berätta Roliga Historier 1980! Dom heter i den här omgången Mary och Mats och kämpar (tillsammans med alla andra som får historier publicerade under året) om slutpriserna 500, 250 och 100 kr med följande godbitar! Damerna först:*

*Mary:*

En liten gumma kom in på banken och ställde sig i kö hos kassören.

När det blev hennes tur framme vid luckan sa hon:

— Jo, det är så att jag har sytt en liten duk. Men jag är så ensam, att jag inte har någon att visa den för. Snälla ni, vill ni inte titta på den?

— Jovisst, sa kassören och ett förnöjsamt leende spreds bland alla i banken.

Gumman lyfte upp en liten duk ur handväskan och sträckte fram den till kassören som läste på korsstygnsbroderiet:

"Ge hit tio tusen annars skjuter jag!"

Kaptenen hade lagt ut kursen på sjökortet. Styrmannen, som hade första vakten, tittade på kortet och sa:

— Kapten, med den här kursen går vi rätt på ett grund!

— Prat! Det där är bara en flugskit på papperet!

Efter en timme gick fartyget med en väldig krasch rakt på grundet. Den rasande kaptenen rusade upp på kommandobryggan och skrek:

— Hur bär ni er åt?? Vi står ju på grund!!!

— Nej, kapten, vi sitter bara i flugskiten...

*Mats:*

Det var matematiklektion i den lilla skotska byskolan, och läraren gav en av småflickorna en fråga:

— Inom ett stängsel befinner sig elva får. Sex av dem hoppar över staketet. Hur många är det då kvar?

— Inget, blev svaret.

— Du vet nog inte så mycket om räkning! sa läraren irriterat.

— Nej, sa flickan, men jag vet en hel del om får!

En högländare i kilt kommer tillsammans med sin förtjusande fästmö in i en parisisk modesalong och säger:

— Vi skulle vilja se på en brudklänning.

— Jaha, ska det vara till herrn eller till damen?

Skotten Mac hade inviterat sin söta unga fästmö på middag och räckte henne matsedeln med anmärkningen:

— Du har verkligen en beundransvärd figur, älskling! Var rädd om den!

En dag hittar skotten en fluga i sitt ölglas på puben. Han dricker upp tre fjärdedelar av ölet och kallar sedan på servitrisen. Denna ber om ursäkt och kommer snabbt tillbaka med ett nytt ölglas.

Vid bordet intill sitter en annan skotte. Han viskar till bordsgrannen:

— Kan jag få låna flugan när du är färdig?

McAber suckade djupt:

— Det är faktiskt ett problem det här med rökningen. Röker man sin egen tobak kan man inte låta bli att tänka på hur dyr den är. Och röker man andras är det svårt att få drag i pipan, för man stoppar den så hårt.

## Köpes:

Stålmannen 2/79, Läderlappen 2,3/79, James Bond alla nr efter nr 50, Agent X9 3, 5, 6, 7, 10, 11/79, Helgonet alla nr efter 77, Seriemagasinets Specialalbum 2,4/79. Skriv först till:
***Niclas Elvingsson, Hasselbacken 4, 520 30 Ljung.***

## Säljes:

Tusentals tidningar! Lista mot namn, adress och returporto!
***Robert Edwall, Ålkilsplan 6, 771 00 Lindesberg.***

## KLOTTER-POSTEN

● Hej! Vi är två tjejer, Kerstin (12) och Ann (11) som vill ha brevvänner i åldern 11—13, killar och tjejer. Intr: Djur, läsning, brevskrivning, musik, disco m m. Skriv till:
***Kerstin Hansen, Slipen D; Ann Åslund, Skogsv 6 G, 861 00 Timrå.***

Mors! Jag, 13, vill ha brevvänner, 13—16. Intr: Basket, disco, djur m m.
***Stefan Karlsson, Korstag 151, 692 00 Kumla.***

● Tjena! Vi, Katta 66-01-15, och Gunilla, 67-01-17, vill brevväxla med två stiliga människor, kön: manligt. Vi gillar allt som gör livet ballt, t ex slalom, killar, djur, musik m m. Ni ska helst vara kompisar och i vår ålder, dvs 13—15 år. Skynda er och skriv, vi har så tråkigt!
***Katarina Hammarström, Borgsv 24; Gunilla Holm, Jakobsgr 7, 902 53 Umeå.***

## KRIMINALGÅTA

*...är insänd av sign "rik"! Lycka till med lösni (som ni naturligtvis inte sm tar på, va?)!*

Det hade varit ett tågrån förövarna hade kommit 500.000 pund.

Kriminalinspektor Lavall hörde Mr X, som var postva tåket:

— Kan ni beskriva mä som gjorde det?

— Nja, jag såg aldrig der sikten, de hade nylonstru över dem och handskar på derna, så...

— Hur kom de in i pos nen?

— De knackade på dörre jag öppnade.

— Vad gjorde de sedan?

## Elvis Pr

— rock-kung — ritad a

## HEJ, RED-HJÄRTAT!

Vi är två bruttor på 15 b formligen *älskar* disco oc tar inte hur ni punkare (u tracka ner på discon.

Och så är det bra att finns, så att ingen får min tus än andra.

Det är också bra med d mersiella julen, så att Sve in mer pengar.

Slutligen tycker vi att garsvin är lika äckliga oc som punkarna.

***"Två som är socialdem***

*Och rubriken som var så t*
***Red***

## KRIMINALGÅTAN

*...är insänd av sign "Fredrik"! Lycka till med lösningen (som ni naturligtvis inte smygtittar på, va?)!*

Det hade varit ett tågrån och förövarna hade kommit över 500.000 pund.

Kriminalinspektor Lavall förhörde Mr X, som var postvakt på tåket:

— Kan ni beskriva männen som gjorde det?

— Nja, jag såg aldrig deras ansikten, de hade nylonstrumpor över dem och handskar på händerna, så...

— Hur kom de in i postvagnen?

— De knackade på dörren och jag öppnade.

— Vad gjorde de sedan?

— De band en näsduk över munnen och ansiktet på mig.

— Ni har ett sår i pannan, gjorde någon av rånarna det?

— Ja, en av dem hade en ring som rispade mig i pannan.

— Hörde ni om männen sa nånting till varandra?

— Nej, det bullrar så när tåget är i rörelse.

— Vi har hittat en cigarettfimp här, är det er?

— Nej, jag röker inte.

— Vems kan det då vara?

— Åh! Nu kommer jag ihåg att en av männen rökte hela tiden!

— Då får jag be er följa med till polisstationen, Mr X! Ni är anhållen som misstänkt för att ha iscensatt rånet själv!

Vad gjorde kriminalinspektor Lavall så säker? Det finns tre anledningar!

**Lösning:**

1) Männen hade handskar på sig, ändå fick Mr X en rispa i pannan av en ring!

2) Han hörde knackningarna från dem, men inte vad de sade till varandra när han stod intill dem!

3) En av männen rökte hela tiden trots att han hade en strumpa över huvudet!

## KÄRA LÄSARE!

**I Seriemagasinet nr 1/80 fanns det en insändare från "Råbert Bush, E-tuna" som tyckte att om medelklassen och arbetarna ska få som dom vill, så måste anarkism införas i Sverige.**

**I Prismas lilla uppslagsbok finns att läsa under ordet anarkism:**

**Politisk riktning med syfte att avskaffa allt statstvång.**

**Ur det kan man få den uppfattningen att "Råbert Bush, E-tuna" vill avskaffa t ex skatterna, skolplikten m m.**

**Men utan skolplikt skulle vi få en befolkning med dålig utbildning, och utan skatter har vi ingen chans att få t ex bidrag såsom studiebidrag, barnbidrag, bostadsbidrag m m.**

**Anarki betyder också laglöshet och förvirring. Så den som vill ha ett samhälle som är utan inkomster, dåligt utbildat, där laglöshet råder och där det är allmän förvirring, ni och inga andra, åk till Eskilstuna och Råbert Bush! Det är där ni passar!**

***"Muffare från Flen"***

## DRÖMBÅGEN

**Harley Davidson Electra Glide — vilken annars?!**

***"Motorcyklarnas Cadillac"***

# Elvis Presley

— rock-kung — ritad av sign "Ylva"!

## HEJ, RED-HJÄRTAT!

**Vi är två bruttor på 15 bast som formligen *älskar* disco och vi fattar inte hur ni punkare (urrk) kan tracka ner på discon.**

**Och så är det bra att modet finns, så att ingen får mindre status än andra.**

**Det är också bra med den kommersiella julen, så att Sverige får in mer pengar.**

**Slutligen tycker vi att ni raggarsvin är lika äckliga och tröga som punkarna.**

***"Två som är socialdemokrater"***

*Och rubriken som var så trevlig...*
***Red***

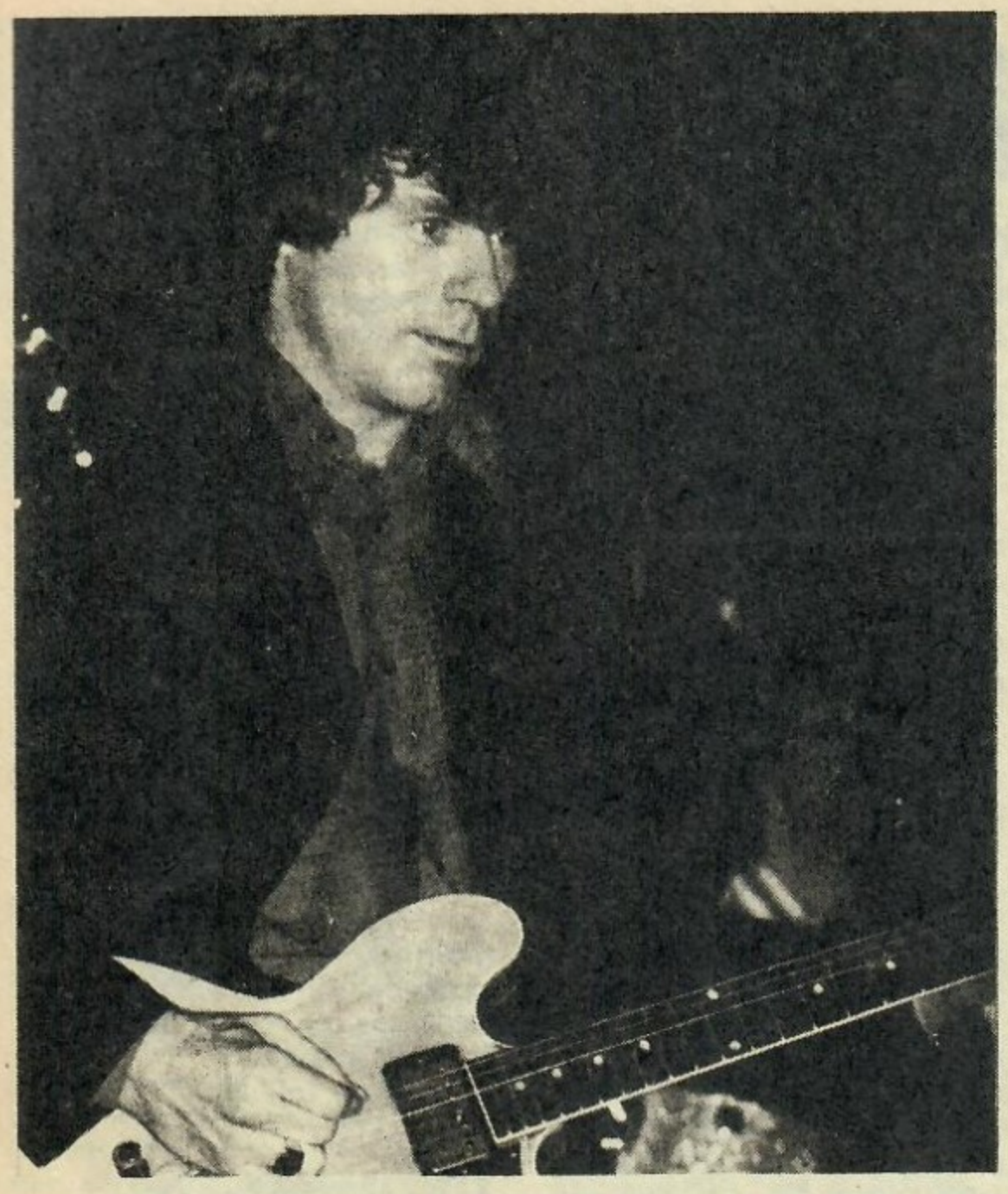

## MINA 20 BÄSTA LP

1) Subtle As A Flying Mallet — Dave Edmunds
2) The Cars — Cars
3) Summer Holiday — Ian Goom
4) Roadrunner — Hurriganes
5) Jesus Of Cool — Nick Lowe
6) Get It — Dave Edmunds
7) Queen — Queen
8) Approved By The Motors — Motors
9) Book Early — City Boy
10) Cit Nights — Nick Gilder
11) Simple Dreams — Linda Ronstadt
12) Foreigner — Foreigner
13) Labour Of Lust — Nick Lowe
14) Don't Shoot Me, I'm Only the Piano Player — Elton John
15) Repeat When Necessary — Dave Edmunds
16) On The Level — Status Quo
17) Sheet Music — 10 CC
18) The Rubinoos — Rubinoos
19) Bad Co — Bad Company
20) Toto — Toto

*"I keep it to myself"*

## SPARKS COME BACK

**När Sparks — ett av 70-talets största superband — drog sig tillbaka efter sin sista skiva trodde många att gruppen var upplöst.**

**Men Sparksbröderna Ron och Russel Mael tog kontakt med stjärnproducenten Giorgio Moroder, som liksom Meals har ett stort intresse för syntheziser och andra elektroniska effekter.**

**Det samarbetet resulterade i en LP, "No 1 in Heaven", som blev en sådan succé att det hittills är släppt fyra singlar från den.**

**Den första singeln, "The Number One Song In Heaven", spelades i hela världen. Och inte mindre populär blev uppföljaren "Beat The Clock", som låg trea på engelska Top 30 och väldigt högt upp i åtta andra europeiska länder. Ett tredje spår från skivan är "Tryouts For The Human Race", ett verkligt praktexempel på hur musik ska låta. Den blir säkert en stor hit den också.**

**Efter den sistnämnda låten blir det kanske en singel till från LP:n "La Dolce Vita".**

**Snart får Sparks-anhängarna en ny LP över disken. Jag rekommenderar er att köpa den! Eller hur, Red?**
***"RM"***

*Varför inte? Jag funderar bara över det där "RM". Kan det stå för "Reklam-Makare" tro? Eller "Record Manager"?*
***Red***

## Minns du 30–18!

**Jag efterlyser dig, en tjej med rätt långt, mörkt, vågigt hår och iklädd en vitbrun täckjacka, som tillsammans med en kompis tittade på oss när vi spelade mot Hovsta och vann med 30-18. jag hade nr 9 på den röda tröjan. Efter matchen satt ni i tjejernas omklädningsrum och jag hejade på dig. När vi sedan åkte över den där lilla bron vinkade du tillbaka. Känner du igen dig, skriv till:**
***Stefan Karlsson, Korstagatan 151, 692 00 Kumla.***

## LÄS BIBELN OCH DU SLÄNGER DÄNIKEN!!

Rekommendationer till sign "En som varit med om Sällestuge-resan":

Undrar bara hur ofta du läst Bibeln. Ta och gör det!

När jag började läsa den trodde jag den skulle vara hemskt trist, men den är faktiskt toppen.

Då du har läst Bibeln en tid tror jag nog du kommer att slänga Dänikens böcker.

Man ser ju att många av profetiorna går i uppfyllelse nuförtiden. Läs särskilt Uppenbarelseboken, Johannes 15, 1 Kor 15:33, 50—53, Petrus första brev 5: 8—9, Joh 3:16.

Det finns ju många böcker om människor som varit döda men blivit levande igen, och där berättar de hur det var i himlen. Ex: "En glimt av evigheten".

Hemmets vän är en bra tidning.

Bästa lyckönskningar från:
*"En broder mitt i striden"*

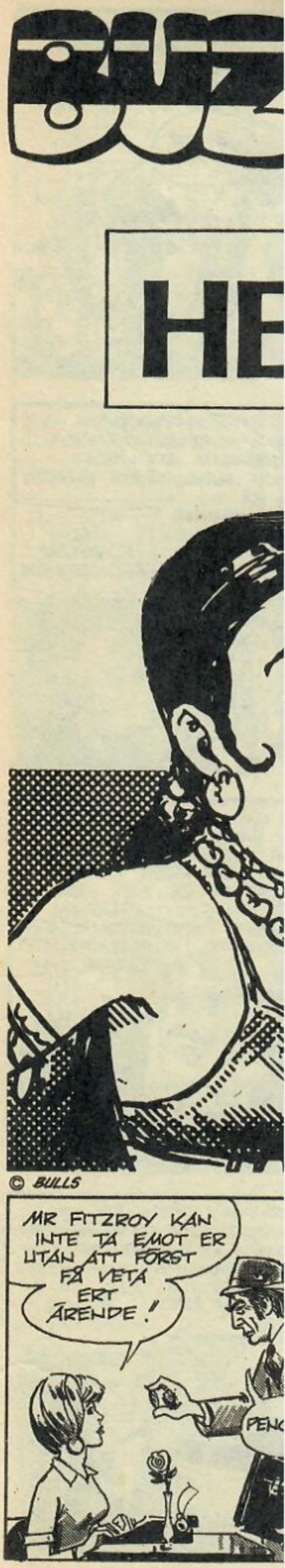

# KLOTTERPLANKET

Fritt Forum För Fräscha Fartiga, Fräna Funderingar

Adress: Klotterplanket, Seriemagasinet, Box 3317, 103 66 Stockholm 3. Red. Roger Lindh.

## SKRATT-SM

*Han har skickat in fler historier oftare än dom flesta,* **Leif Joelsson** *i Nybro, så det är inte konstigt att han tar en etappseger igen! 25:— nu, och en chans till något av slutpriserna på 500, 250 eller 100:— alltså! Här är Leifs bidrag!*

**Stockholmsdirektören skryter för rospiggen:**

**— Jag brukar ge min fru smycken, för jag tycker om att se henne klädd i guld och silver!**

**— Jaja, svarar rospiggen, silver och guld är nog bra, men jag ser nog helst min käring i bara mässingen, jag!**

— Den här banken ger jag inte mycket för! Nu är det tredje gången ni säger att det inte finns täckning för den här checken — när får ni pengar egentligen??!

**Den minst sagt stroppiga fru Eskilsson kom gående på trottoaren i sällskap med sin unge son då hon mötte borgmästarens hustru, och gick på i den gamla vanliga stilen:**

**— Lille Erik är så duktig i skolan, han läser både tyska och engelska, ja, han kan till och med algebra! Erik, visa nu borgmästarinnan att du kan säga goddag på algebra!**

Lärarinnan sa frågande till en elev med ett ovanligt efternamn:

— Heter din pappa Einar i förnamn?

— Ja, det gör han.

— Då har han gått i skola hos mig. Du kan väl hälsa honom från mig!

Efter ett par dagar frågade lärarinnan:

— Hälsade du din pappa?

— Ja.

— Vad sa han då?

— "Lever den gamla kärringen än?"!

*

Sune, som var en ganska känd person, var ute på en rundresa i Europa tillsammans med en kompis, och i Danmark mötte de prinsessan Margarethe, som sa:

— Davs, Sune!

Kompisen skakade förvånat på huvudet. Färden gick vidare till Paris där de mötte Brigitte Bardot som glatt sa:

— Bon jour, Sune!

Kompisen blev allt mer förbryllad, och sedan gick färden till Italien, Rom och Vatikanstaten. Sune bad sin kompis vänta litet medan han kilade upp till Påven för att snacka lite.

— Visst, tänkte kompisen, mycket har du förvånat mig med, men försök inte med **det**, va!

Plötsligt kom emellertid Sune och Påven ut på balkongen, och därifrån såg Sune sin kompis omgiven av en massa folk. Med ens svimmade kompisen och Sune rusade ner och ut på torget.

— Vad hände? frågade Sune bekymrat. Hur är det med dig?

— Jo, svarade kompisen matt, du förstår, när du stod där uppe på balkongen med Påven kom det fram en grupp japanska turister, och en av dem slog mig på axeln och frågade om jag visste vem det var som stod på balkongen tillsammans med Sune!

Lille Nisse kom med rosor till mormor och hon sa:

— Tack, lille vän, men det var då alldeles onödigt! Sådana här har jag i trädgården...

— Hade! sa lille Nisse.

## SM:s Serie-Topp-Fem

**5 p: Kerry Drake (lugnt!)**
**4 p: Barracuda och Steve Roper & Mike Nomad**
**3 p: Buzz Cooper**
**2 p: Bob Morane**
**1 p: Vic Flint**
**0 p: Resten**
**PS. Slopa Jim Hawk, den serien är ju helt vriden!**
*"Harald Hårfagre"*

*

## Klotter-Posten

Morsning! Jag, en 14-årig tjej, vill ha brevpolare, 14—100 år, kille eller tjej. Mina intressen är: Polare, nageltrång, naturen, discon, sommarlov, mina fotvårtor och surströmming. Skriv bums!
***Johanna Bristulf, Anslagsv 6, 222 47 Lund.***

Hejsan! Jag är en tjej på 15 år som önskar brevkompisar mellan 15 och 17 år. Intressen: Dans, musik, mc och killar (skriv ni också)!
***Carina Hultman, Stenv 4, 731 00 Köping.***

Tjenis! Jag är en tjej på 16 år som vill ha brevvänner i alla åldrar och från hela Sverige. Så varför inte fatta pennan och skriva till:
***Ewa Carlsson, Jaktstigen 2, 574 00 Vetlanda.***

*

## Köpes:

Seriemaggan nr 15/79! Skriv eller ring först till:
***Casimir West, Vesslev 12, 183 40 Täby: tel: 08/758 22 60.***

## Säljes:

Serietidningar, seriepockets och album. Billigt. Lista mot porto.
***Mikael Blom, Skogsuddsv 6, 820 26 Marmaverken.***

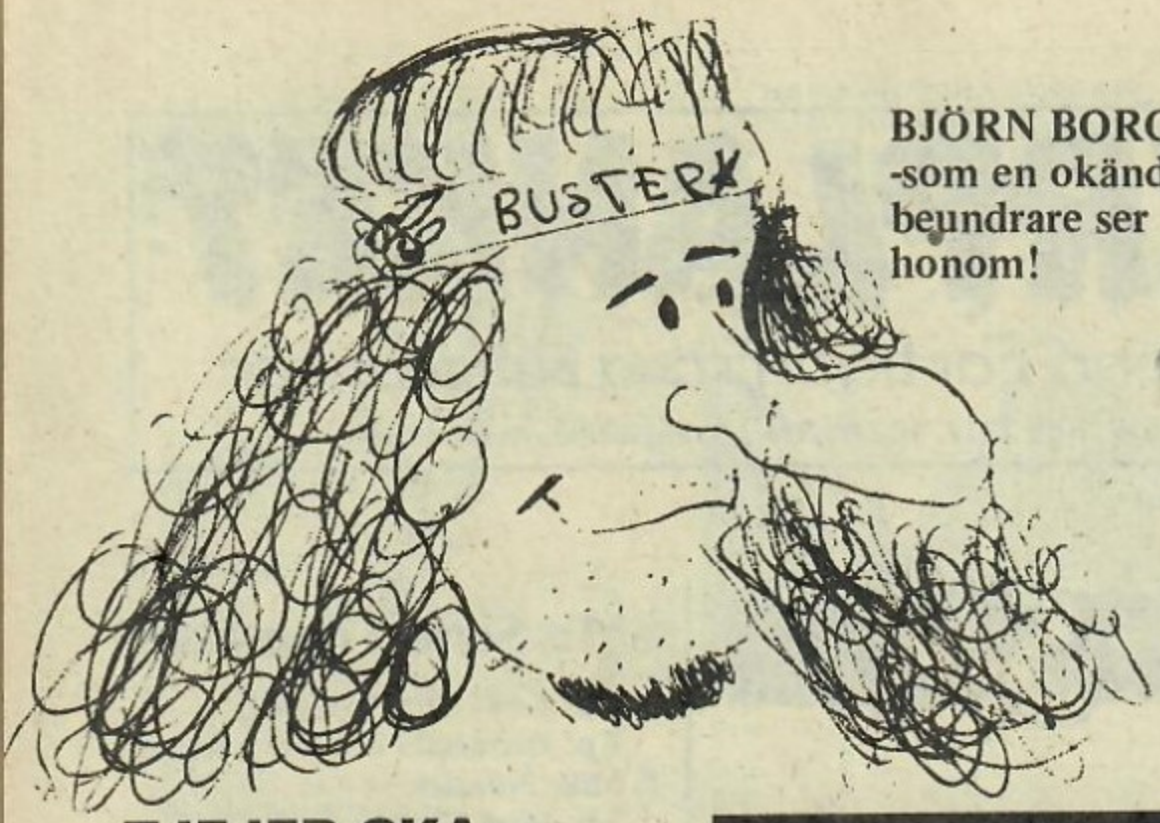


BJÖRN BORG -som en okänd beundrare ser honom!

## Anders i Falun!

**Du är mörkhårig och ca 15 år och går nog i Västra skolan i Falun. Vi träffades vid Samuelsdals pensionat 14—17 maj -79. Du och dina polare var där vid grinden. Jag, som efterlyser dig, är rätt ljus och var tillsammans med tvillingarna Anna och Maria. Skriv till (eller du som känner Anders, be honom skriva till):**
***Anita Karlsson, Herdev 29, 163 55 Spånga.***

## TJEJER SKA SPORTA, SLAVA OCH SVETTAS

**Man kan inte bli annat än förb . . . när man läser att tjejer inte ska idrotta.**

**Jag tänker närmast på sign "Sport- och tjejgalen" som skriver att tjejer passar bäst i grenar med skönhetskaraktär, som tex simhopp och konståkning på skridsko. Spjut, rodd och skidlöpning, det ska tjejer inte hålla på med.**

**Killarna ska titta på vackra tjejer, det kommer tydligt fram av din insändare där du skriver om det här. Du hatar tjejer som idrottar med sånt som har med svett och muskler att göra.**

**Jag själv spelar fotboll, och har spelat ishockey och åkt skidor, alla grenar som har med svett och muskler att göra, och jag tycker det är skönt att "göra av med allt" i en fotbollsmatch och sen gå in och duscha.**

**Nej, tänk om, killar! Tjejer vill också känna att dom använder sina muskler i sporten *utan* skönhetskaraktär!**

**När jag ändå är i klagartagen ska jag skriva ett sanningens ord:**
**BODYBUILDING**
**INGEN SPORT!**

## Gud finns ju inte!

I SM nr 3/80 så gluttar man på sid 20 (första klotterplanksidan) och vad får man se, om inte en sådan där kristen fanatiker som höjer upp gud som om han var någon slags supergrej.

Det är han inte, för han finns nämligen inte!

Alla dessa kristna fanatiker kommer en vacker dag att ta kål på en. De blandar ju in gud i allting! Ett exempel:

Jag och några kompisar diskuterade energi- och kärnkraftsproblemet och frågar en kristen klasskamrat vad hon tycker. Vi får då svaret:

"Jag tror Bibeln kommer att lösa alla problem!"

"Jasså", sa jag, "brinner den bra, då?"

Statskyrkliga går väl an, men sådana dära pingstkyrkliga tål jag bara inte. Och det bara dräller av sådana i vår klass. Snacka om otur!

Dessa sk kristna spelar ett dubbelspel. På vardagen super de och syndar. På söndagen går de till kyrkan och ber om förlåtelse. (Och naturligtvis får de det, det finns ju ingen som kan säga nej). Sedan är det bara att börja om igen . . .

När vi hade biologi, så frågade magistern hur många som var helnykterister. Alla kristna räckte upp handen och sa att dom var det. Då hördes en röst från dom bakre bänkraderna:

"Nattvardsvinet, då?"

Kommer detta brevet med så är det konstigt, för jag tror att "Red" är rädda för alla de kristna svarsbrev som kommer att komma om detta brev publiceras.

*"MJ"*

*Och varför i herrans namn (sorry) skulle jag vara rädd för att få brev till Klotterplanket?*

*"Red"*

**Här är adressen till Status Quo!**

Dvs adressen till världens bästa popgrupps fan club:

Status Quo fan-club
Box 43206
Stockholm 43



## ABORT — ETT BROTT MOT KOSMOS

Med tanke på Moder The
(kvinnan som osjälviskt t
Kristus i sina medmännisko
Fredspristagaren 1979) utt
de:

"Att inte skicka flera ut
ska barn för adoption till
land förrän vi slutat med b
mord", följer nu några ord
ende abort till upplysning fö
som utför abort och för dej
utnyttjar denna "fria lagen
det att det som er icke må ut
orden:

"Herre förlåt dem ty de
icke vad de göra".

Om aborternas vara eller
vara kan man ha olika åsi
men det finns endast **en** San
vilken existerar vad vi än ty
och tänker och verkar anting
tror på den eller ej: Abort ä

Vi ser att ljuset — det öv
närvarande ljuset — är L
orsak, uppkomst och mål.
sin natur kärleksfull, god,
monisk och alltomfattande.

Mot detta Goda kämpar
onda — mörkret.

Då det är tid för en ljusb
(Kristus-barn) att födas, s
mörkret in alla krafter på att
hindra detta. Abort är ett så
sätt!

Förgöra ljusbärare är
nytt. Vi ser i historien riktigt
ra Själars "besvär" att få
kvar på jorden och fullgör
mission.

Tänk på Jesus (som *var*
tus) hur hans föräldrar fic
med Honom till Egypten fö
komma undan Herodes män
fått i uppdrag att döda alla g
barn under två år.

Mose fick gömmas i vasser
dan Farao.

Rama Krishna är en a
Mästare som skulle dö efte
han var det sjunde barnet
syskonskara.

Denna lista på mörkrets p
kan och manipulation kund
ras betydligt längre.

Herodes barnamord och a
har alltså samma sataniska
sprung.

Hörde också från "Inside
formation" att de barn som
lever en abort dränks eller sla

# ABORT — ETT BROTT MOT KOSMOS

Med tanke på Moder Theresas (kvinnan som osjälviskt tjänar Kristus i sina medmänniskor och Fredspristagaren 1979) uttalande:

"Att inte skicka flera utländska barn för adoption till vårt land förrän vi slutat med barnamord", följer nu några ord angående abort till upplysning för dej som utför abort och för dej som utnyttjar denna "fria lagen" på det att det som er icke må uttalas orden:

"Herre förlåt dem ty de veta icke vad de göra".

Om aborternas vara eller icke vara kan man ha olika åsikter, men det finns endast **en** Sanning, vilken existerar vad vi än tycker och tänker och verkar antingen vi tror på den eller ej: Abort är fel.

Vi ser att ljuset — det överallt närvarande ljuset — är Livets orsak, uppkomst och mål. Till sin natur kärleksfull, god, harmonisk och alltomfattande.

Mot detta Goda kämpar det onda — mörkret.

Då det är tid för en ljusbärare (Kristus-barn) att födas, sätter mörkret in alla krafter på att förhindra detta. Abort är ett sådant sätt!

Förgöra ljusbärare är inget nytt. Vi ser i historien riktigt stora Själars "besvär" att få leva kvar på jorden och fullgöra sin mission.

Tänk på Jesus (som *var* Kristus) hur hans föräldrar fick fly med Honom till Egypten för att komma undan Herodes män som fått i uppdrag att döda alla gossebarn under två år.

Mose fick gömmas i vassen undan Farao.

Rama Krishna är en annan Mästare som skulle dö eftersom han var det sjunde barnet i en syskonskara.

Denna lista på mörkrets påverkan och manipulation kunde göras betydligt längre.

Herodes barnamord och abort har alltså samma sataniska ursprung.

Hörde också från "Inside Information" att de barn som överlever en abort dränks eller slaktas

på annat sätt. Är inte detta något **vi** måste höja oss över?!?!

Just i Sverige finns det många ljusbärare och många Kristusbarn som väntar på att få födas. Därav den höga abortsiffran (32.000 aborter 1978 i vårt land).

Lagen om nåd visar dock att uppriktig ånger efter en abort ger förlåtelse.

Jag ville skriva detta till Er för att Ni skulle känna — förstå, och den som har ögon, han ser...

I kärlek:

*"Jag är med Er..."*

*Vad i herrans namn (ursäkta) har Herodes mord på alla gossebarn med vår tids aborter av medicinska, psykiska och sociala orsaker att göra? Och "slaktas på annat sätt"? Snacka om mörker!*

***Red***

## Grease-Pest!

Du, sign "En som är mångsidig" i nr 5/80, som tycker att Travolta borde skjutas och att Grease är så dålig, pesta inte ner en bra tidning med ditt skitsnack!

Du är väl inte tvungen att se Grease heller? I stället för att skriva en massa smörja kan du gå och sätta dig på en bio och se din "verklighetstrogna" Apocalypse!

*"SL i Stockholm"*

## Äsch!

Usch!

**"Fy"**

# KLOTTERPLANKET

Fritt Forum För Fräscha Fartiga, Fräna Funderingar

Adress: Klotterplanket, Seriemagasinet, Box 3317, 103 66 Stockholm 3. Red. Roger Lindh.

## SKRATT-SM

*Fyra etappsegrare deltar den här gången med varsin 25-kronorsbelönad story i den ädla kampen om slutpriserna 500, 250, och 100 kronor i 1980 års upplaga av SM:s SM i Konsten Att Berätta Roliga Historier!*

*Tomaz Lewander:*

Apropå slagsmål kan vi väl ta den där om Oskar och Olle som blev åtalade för bråk på restaurang. Det var Oskar som inför domaren skulle redogöra för vad som sig tilldragit:

— Asch, det var inget. Vi satt och åt på bästa humör, och så började Olle banka mig i huvet med ett stekfat och då hällde jag på skoj över honom ett glas öl. Då slog han mig i huvet med en vinflaska, så jag tog min stol och drämde till honom. Det var då han tog bordet och kastade det på mig. Tja...så innan vi visste ordet av, så var vi i slagsmål.

*Björn Halvarzon:*

En svensk, en norrman och en amerikan skulle simma över Atlanten.

När svensken hade 50 meter kvar sa han:

— Jag orkar inte mer, nu sjunker jag!

När amerikanen hade 20 meter kvar sa han samma sak som svensken.

När norrmannen hade 10 meter kvar sa han:

— Nu orkar jag inte mer, nu vänder jag!

*Pia Cederfeldt:*

— Varför spelar du inte Monopol med Bengt nuförtiden?

— Skulle du vilja spela med en som bara fuskar?

— Nä, såklart inte.

— Det ville inte Bengt heller!

*Lars Norberg:*

Det var en gång en bonde som skulle åka in till staden för att hyra ett torgstånd och sälja sina varor.

När han åkte hemifrån sade han att de skulle lägga varorna i en stor packlår och sända den till torget om han fick en plats.

Han fick en plats, och för att spara pengar skickade han följande korta telegram:

Har fått stånd. Skicka pigan med stora låren.

## Klotter-Posten

● Tjenixen! Jag är en tjej på 15 år som vill pennfajtas med killar mellan 16 och 19 år. Mina intressen är brevskrivning, killar, mopeder och mycket annat.
***Catharina Ivarsson, Box 696, 820 12 Rengsjö.***

● Titta hit! Jag vill pennfajtas med tjejer och killar, 16—18 år. Intressen: Disco, rock, foto, tjejer, fotboll, brevväxling.
***Trond Erlandsen, Forellgränd 10, 175 47 Järfälla.***

## Dan och Rolf Johansson, Kungsgårn!

Vi har på läger i Orsa den 8—9 december -79. Ni bodde i stuga nr 7, jag i nr 9. Jag är ganska kort, trots mina snart 14 år, och har kort, mörkt hår. Jag hade vit jacka och blå tröja på mig. Hör av er till:
***Birgitta Söderholm, PI 1573, 820 23 Bergvik.***

## KLOTTER-TJORREN

### Köpes:

Agent X9 i bra skick, hela årg 1969—75 + nr 1, 2, 4—13/76, 1—13/77, 1—6, 8—13/78 och 1, 2/79. Även serietidningen Agent Modesty Blaise från 60-talet. Alla tidningarna köpes för 2 kr st. Skriv först till:
***Joakim Landberg, Ejderv 5, 742 00 Östhammar.***

### Köpes eller Bytes:

Tändsticksaskar. Skriv vad du har och vill ha. Eller ring!
***Lars Andersson, Kärrv 21, 440 41 Nol; tel: 0303/414 45.***

Ölburkar. Skicka pris- och byteslista till:
***Jan Ivarsson, Blomsterv 18, 312 00 Laholm.***

### Säljes eller Bytes:

Hallå, alla Jimi Hendrix-samlare! Jag vill göra mig av med 9 st album, varav ett dubbelalbum, där 6 st ej finns att få tag på längre! Säljes till högstbjudande eller bytes mot andra LP-album som ej går att få tag på längre. Svenska LP:s går också bra.
***Jan Janson, Valhallav 98, 1 tr, 114 27 Stockholm.***

### Säljes:

Beatlesskivorna Let It Be, 15 kr, Abbey Road, 20 kr, Sgt Peppers Lonely Hearts Club Band, 30 kr, Revolver, 30 kr, Rubber Soul, 20 kr och Help I, 20 kr. Skriv till:
***Göran Ståhle, Åsgårdsv 42, 191 45 Sollentuna.***

## KRIMINAL-GÅTAN

Okänd problemmakare sätter fart på dom som grå!

Publiken jublade, applåderna fick taket att nästan lyftas och musikerna hängde dubbelvikta av skratt över sina instrument. Den världsberömde clownen hade just avfyrat ett av sina groteska skämt och väntade nu på att skrattsalvorna skulle lägga sig.

En kvinna på fjärde raden fortsatte att skrika hysteriskt. Han såg vädjande på henne och skulle säga något, när hon skrek:

— Men Gud...ser ni inte?! Han har ju en kniv i hjärtat!!

Paniken var på väg att bryta ut i salongen, men kriminalkommissarie Oates, som satt ett par rader längre bak, kämpade sig upp på scenen och lade beslag på en mikrofon. Han manade till lugn och sände bud efter läkare, ambulans och polis.

— Mycket ovanligt, sa polisläkaren. Den mördade har hjärtat på höger sida. Det förekommer bara hos 0,001 procent.

Den mördade hette Chris Amis och var järnhandelsgrossist. Kvinnan som ropat så hjärtskärande var hans fru. Oates lät publiken gå hem, med undantag av de två som, förutom den mördades hustru, hade kunnat sticka kniven i Amis hjärta.

Oates återkallade i minnet det ögonblick då det måste ha hänt och förstod att mordet lätt hade kunnat ske utan att någon såg någonting. Alla hade varit helt upptagna av clownen på scenen.

Mannen som hade suttit på Chris Amis vänstra sida, Jay Johnson, var medelålders och uppgav sitt yrke som grosshandlare.

— Grosshandlare i vad? frågade Oates.

— Järnbraschen, svarade Johnson.

Bakom Amis hade suttit en tysk. Hans Schmidt. Vad gjorde han i London? Jo, han var representant för en tysk järnhandelskedja, som funderade på att gå in på den engelska marknaden.

— Grossistmarknaden? undrade Oates.

— Jawohl, medgav Schmidt.

Det var en otrolig massa järnvaror inblandade i den här saken, tänkte Oates. Järnvaror en gros och en kniv. En kniv i hjärtat. Han kände på sitt eget. Jo, det var där det skulle vara — på vänstra sidan — och den gamla pumpen arbetade lugnt och ihärdigt.

Han stod ett ögonblick som träffad av blixten, men gick så lugnt bort och la sin tunga hand på den skyldiges axel.

Vem var den skyldige?

**Lösning:**

Det är Mrs Amis som har mördat sin man. Hennes skrik: "Han har ju en kniv i hjärtat" satte Oates på spåret. Ingen av de närvarande hade nämligen kunnat veta att hennes man hade hjärtat på höger sida!

## SMINK-LEKTION FÖR GNÄLLIGA KILLAR!!

Jag vill klaga på alla killar som skriver till Klotterplanket och gnäller om att tjejer sminkar sig.

Dom skriver att killarna ***lider*** av det. Men för det första ***behöver*** man ju inte hålla sig till tjejer som sminkar sig, för det finns faktiskt tjejer som inte gör det, vilket dom här killarna inte tycks ha lagt märke till. Och för det andra är det inte nödvändigt att ***pussa*** tjejer dagarna i ända!

***"Hoppas ni har förstått"***

## SERIEKOLLEGA FANTOMEN

**...är tecknad av *Michael Ojala*, Trollhättan!**

## SEVERIANO BALLESTEROS

**— världens bästa golfspelare — anser tecknaren *Staffan Ö*, Mora!**





# LJUGA

*Sätt dig ner på den och berät din mest fantastiska, nästan otr liga historia! Gör det som en b ron Münchhausen 1980 — så vi som läser vad du förtäljer hä nar, men tror dig (om än m tvekan)! Det lönar sig! Pris till la publicerade "storljugare"! B rätta vad du vill, hur du vill! R ligt, ruskigt, spännande, varda ligt — men balansera på sa ningstråden! Alla bidrag emott ges tacksamt av enväldige vidar berättaren "Red"! Skriv for Vanliga Klotteradressen! Mä kuvertet* **"Ljugarbänken"!**

Här kommer ett första bidra

## GOLFLEKTIONEN

Varsågod och sitt på Ljuga bänken, sign **"Eleven"!**

Om man skulle göra som Tun ba, tänkte jag. Börja spela golf

## DRICK MED MÅTTA

### Några dystra ord på vägen:

Är det någon som har tänk på att det faktiskt börjar bli e konst att dricka alkohol? Du ka ju ta vilken fest som helst, oc kolla om det är någon som be härskar den konsten!

Är det inte bättre att dricka e bärs för lite och må bra och h det roligt, kanske till och me minnas vad som hände på mor gonen, i stället för att ta den dä sista ölen och ankra någonstans spy ner möblerna hos polarn vakna dagen efter och må pyton kanske vara tvungen att ringa til din bästa polare och fråga va som hände?

Vet du att promiellehalten blodet innebär följande:

4 promille — du är medvetslös

5 promille — andningen förla mas, ingen cirkulation i kroppen du dör.

Man behöver ju inte sluta helt men tänk dej för nästa gång, tyc ker:

*"Monika"*

# LJUGARBÄNKEN

*Sätt dig ner på den och berätta din mest fantastiska, nästan otroliga historia! Gör det som en baron Münchhausen 1980 — så att vi som läser vad du förtäljer häpnar, men tror dig (om än med tvekan)! Det lönar sig! Pris till alla publicerade "storljugare"! Berätta vad du vill, hur du vill! Roligt, ruskigt, spännande, vardagligt — men balansera på sanningstråden! Alla bidrag emottages tacksamt av enväldige vidareberättaren "Red"!* **Skriv fort!** *Vanliga Klotteradressen! Märk kuvertet* **"Ljugarbänken"!**

Här kommer ett första bidrag:

## GOLFLEKTIONEN

Varsågod och sitt på Ljugarbänken, sign **"Eleven"**!

Om man skulle göra som Tumba, tänkte jag. Börja spela golf i stället för hockey! Tja, varför inte pröva på? Sagt och gjort, jag tog kontakt med golfklubben här på orten och fick en tid för en första lektion.

Så stod ja där på utslagsplatsen. För första gången höll jag en golfklubba i handen. Läraren la bollen på plats och gav mig dom viktigaste tipsen om hur jag skulle stå och slå och sådär.

Måtte jag nu bara träffa bollen, tänkte jag nervöst, blundade och klippte till allt vad jag orkade.

Och tro mig eller inte, jag fick tidernas fullträff! Bollen flög säkert flera hundra meter, långt utanför banan förstås!

Dessvärre träffade den en cyklist i skallen. Han stöp i backen direkt och blev liggande på vägen. Och för att inte köra på honom blev en efterföljande turistbuss med cirka 50 passagerare tvungen att väja, och det bar sig inte bättre än att den störtade utför ett stup och blev liggande upp och ner på ett järnvägsspår där just ett expresståg, med kanske 500 passagerare, körde på bussen! Tåget spårade ur, vagnarna staplades huller och buller, allt var en komplett katastrof!

Herregud! Jag blev alldeles iskall och höll på att tuppa av. Jag vände mig på darriga ben till golfläraren och sade svagt:

— Vad ska jag nu göra?

— Tja, svarade denne, jag vill nog föreslå att du i fortsättningen försöker hålla litet längre ner på klubban i utslaget!

## DRICK MED MÅTTA!
### Några dystra ord på vägen:

Är det någon som har tänkt på att det faktiskt börjar bli en konst att dricka alkohol? Du kan ju ta vilken fest som helst, och kolla om det är någon som behärskar den konsten!

Är det inte bättre att dricka en bärs för lite och må bra och ha det roligt, kanske till och med minnas vad som hände på morgonen, i stället för att ta den där sista ölen och ankra någonstans, spy ner möblerna hos polarn, vakna dagen efter och må pyton, kanske vara tvungen att ringa till din bästa polare och fråga vad som hände?

Vet du att promiellehalten i blodet innebär följande:

4 promille — du är medvetslös.

5 promille — andningen förlamas, ingen cirkulation i kroppen, du dör.

Man behöver ju inte sluta helt, men tänk dej för nästa gång, tycker:

*"Monika"*

## REBUSEN

**...insänd av sign *"Re Buse"* — klarar ni den, SM-diggare?**

**P+L+K K K K K K K K**

***Rebuslösning:***

**Plättaik (Pl ätta k)!**

# KLOTTERPLANKET

Fritt Forum För Fräscha Fartiga, Fräna Funderingar

Adress: Klotterplanket, Seriemagasinet, Box 3317, 103 66 Stockholm 3, Red. Roger Lindh.

## SKRATT-SM

*25 kr var till nr 16:s 3 tävlande i SM:s SM i Konsten Att Berätta Roliga Historier 1980 med slutpriserna 500, 250 och 100 kr. Många siffror — släpp ordet loss!*

*Johan Martin Lompolo,* Luleå:

Svenssons hade hyrt en stuga på en ö i den stormiga åländska skärgården. Redan efter första natten uppsökte herr S hyresvärden och klagade på drag och kyla.

— Jaså, det drar? sa hyresvärden.

— Ja, så in i vassen att munspelet, som står på köksbordet, spelade "Livet i Finnskogarna" hela natten!

.....

Kalle hade vunnit på tips och byggde för pengarna en ny, lyxig villa med två swimmingpooler.

— Varför två pooler? frågade Ville. Och varför är den ena tom?

— Nå, svarade Kalle, den tomma är för dom som inte kan simma...

.....

Till Skattemyndigheten kom en dag ett brev med en 1.000-kronorssedel och ett förklarande brev. I brevet stod:

Jag har skattefuskat och det tynger så på mitt samvete att jag inte kan sova. Därför vill jag betala igen. Om jag inte kan sova nu heller skickar jag resten.

.....

*Sign "Fröken Fritte":*

Åttaåriga Eva skrev uppsats över ämnet "Min far":

Min far kan simma över världens största hav. Min far kan flyga världens snabbaste plan och slåss mot världens farligaste tiger. Min far kan göra allt. Men för det mesta går han bara ut med slaskhinken.

Kalle ska be sin aftonbön och ropar till sin mamma och pappa:

— Nu ska jag be aftonbön, är det något ni behöver?

.....

— Alla borde betala sina skatter med ett leende!

— Jag försökte det en gång, men dom ville ha kontanter...

.....

*Tomas Eriksson,* Västervik:

Kalles mamma frågar Kalles kompis hur många syskon han har.

— Elva, svarar han.

— Det måste bli dyrt för dina föräldrar?

— Nejdå, svarar kompisen, vi gör dom själva.

.....

— Det är inget tvivel om att ni har blivit förgiftad! säger doktorn.

— Av vilket gift?

— det får obduktionen visa...

## Klotter-Posten

Alla killar och TJEJER som tycker om att pennfajtas, skriv till mig som bl a gillar MUSIK, dans, sport och brevskrivning!
***Peter Carlsson, Bäverns gr 13, 292 00 Karlshamn.***

Se hit, alla brevsugna killar, 15—17! Jag är 15 och har många intressen, bl a brevskrivning, western, musik m m. Foto inte nödvändigt — men ett plus! Fatta pennan och skriv till:
***Åsa Bergström, Forv 39, 1 tr, 145 51 Norsborg.***

Jag, 16, vill brevväxla med tjejer, 14—15. Intr: Rock, 50-talsbilar, dig, Dire Straits m m och m fl.
***Peter Gunnarsson, Tranv 5 Ekenässjön, 574 00 Vetlanda.***

## KRIMINALGÅTAN

*...får ni nog tänka ett bra tag på om ni ska klara, tror författaren Patrik Alvring! Inget smygtittande på den faktiskt enkla lösningen, tycker Red!*

Ett rån hade begåtts i en leksaksaffär. Polisen hade fått tag i tre misstänkta personer: A, B och C. Vid förhöret sa dom följande.

Person A: — Det kan inte ha varit jag. Jag var nämligen ute på stan och köpte en present till min femåriga grabb som fyller år den 31 november.

— Jaha, sa polisen och tänkte en stund innan han vände sig till nästa misstänkte och sa: — Fortsätt!

Person B: — Jag? Jag satt hemma i lugn och ro och tittade på TV. Sen gick jag ut och köpte en dyrk, faktiskt...mitt lås i källaren har gått i baklås, nämligen...

— Jag förstår, sa polisen, funderade lite och nickade så mot den tredje personen som tecken på att han skulle börja.

Person C: — Jag var ute och gick med min hund och passade då på att köpa en ficklampa i Pressbyrån...och, ja sen jag gjort det gick jag hem och la mig.

— Tack, det räcker! sa polisen — och tog med sig den skyldige ut till polisbilen. Ja, vem — och varför?

**Lösning:**
Person A, för han ljög. Den 31 november finns inte. Så enkelt var det!



# KLOTTER LARMET

**Du bytte tåg i Nässj**

— åkte från Jönköping fortsatte mot Norrköping, gick av. Det var den 16 feb 19 kl 15:30. Du spelade kort me eller fyra andra killar. På från Nässjö satt ni i egen och vi, dvs fyra tjejer, stoc hängde i fönstren utanför satt. Ni frågade oss åt vilke det blåste. Vi tror att ni kor från Luleå eller däromkring som detta vänder sig till, mörkt, lite lockigt hår, en gr legetröja med röda ränder jeans och låga näbbdojor. O känner dig träffad, så skriv ***Maria Andersson, Box 36, 618 00 Kolmården.***

## Norrbottning:

## VI FLYTT' INT'!

Jag retar mig på att ma avbefolka Norrbotten!

Man lägger ner alla fabr en efter en. Folket får väl söderut, låter det.

Vad har alla emot Norrbo

Vi är inga insnöade stenäl människor. Här i Norrb finns det mesta. Vi har sk malmen och strömmen!

Men allt ska söderut, båd varor och folk.

Varför kan man inte tillv nåt här uppe?

Varför skall allt söderut?

Vi är inga eskimåer med is nar i igloos bara för att vi Norrbotten!

Vad är det för fel på Nor ten?

Är de söderut något bättre Klarar inte ens av snöstor Då blir det panik!

Det retar mig att man inte fatta att vi kanske inte vil derut.

Vi flytt' int'!

*"Retad Lulebo"*

***Jag, som en gång i tiden u en period jobbade i Kiruna, ka nyfiken som du. Vad bli för svar på frågan: Vad är de fel på Norrbotten?***

**Red**

# KLOTTER-LARMET

## Du bytte tåg i Nässjö

**— åkte från Jönköping och fortsatte mot Norrköping, där vi gick av. Det var den 16 feb 1980 ca kl 15:30. Du spelade kort med tre eller fyra andra killar. På tåget från Nässjö satt ni i egen kupé och vi, dvs fyra tjejer, stod och hängde i fönstren utanför där ni satt. Ni frågade oss åt vilket håll det blåste. Vi tror att ni kommer från Luleå eller däromkring. Du, som detta vänder sig till, hade mörkt, lite lockigt hår, en grå collegetröja med röda ränder, blå jeans och låga näbbdojor. Om du känner dig träffad, så skriv till:**
***Maria Andersson, Box 36, 618 00 Kolmården.***

## Norrbottning:

## VI FLYTT' INT'!

Jag retar mig på att man vill avbefolka Norrbotten!

Man lägger ner alla fabriker, en efter en. Folket får väl flytta söderut, låter det.

Vad har alla emot Norrbotten?

Vi är inga insnöade stenåldersmänniskor. Här i Norrbotten finns det mesta. Vi har skogen, malmen och strömmen!

Men allt ska söderut, både råvaror och folk.

Varför kan man inte tillverka nåt här uppe?

Varför skall allt söderut?

Vi är inga eskimåer med isbjörnar i igloos bara för att vi bor i Norrbotten!

Vad är det för fel på Norrbotten?

Är de söderut något bättre då? Klarar inte ens av snöstormar! Då blir det panik!

Det retar mig att man inte kan fatta att vi kanske inte vill söderut.

Vi flytt' int'!

*"Retad Lulebo"*

***Jag, som en gång i tiden under en period jobbade i Kiruna, är lika nyfiken som du. Vad blir det för svar på frågan: Vad är det för fel på Norrbotten?***
**Red**

## Frölunda V/S AIK (forts)

Du "Frölundasupporter" som var så stöddig i nr 7, vad spelar det för roll var laget ligger?

OK, Frölunda är topp i hockey och fotboll, medan AIK åkte ner i tvåan i både handboll och fotboll, samt inte klarade sig till slutspel i hockey (men de håller inte "usel standard" som du skrev), men jag ska säga dig, att du anar inte hur mycket jag älskar dom, i med- och motgång. Och inte slutar man väl att hålla på ett lag för att det går back, eller gör du det???

Och du, "Frölundasupporter", nästa säsong (i hockey) kommer vi i "Black army" ner till Göteborg två gånger. Första gången river vi Scandinavium, Liseberg, Ullevi och något slott, om ni har det. Nästa gång tar vi resten.

Så beware, "Frölundajävel"! Black Army går till attack!

*"Al Capone"*

***Får jag förmoda att majoriteten AIK-anhängare beklagar göteborgarna, men inte det faktum att "Apberget" tydligen tänker flytta på sig...***
***Red***

## Centerns Ungdomsförbund (CUF) är bäst — för:

**Dom vill avskaffa betygen (betygen skapar konkurrens och är orättvisa) och införa varvad utbildning (ett skolår delas upp i tre terminer i stället för två, två terminer läser man olika teoretiska ämnen och en termin har man praktiskt arbete).**

**Dom är emot kärnkraft (vilket C och CKF också är).**

**Dom vill minska klyftorna mellan i- och u-länderna.**

**Dom vill motarbeta kärnvapen (det säger alla att dom vill, men CUF har en fördel: dom är emot kärnkraft).**

**Dom är för arbetarkooperativ (som ska styras av arbetarna enligt principen en man en röst).**

**Dom bryr sig om naturen (och vill förbjuda olika naturgifter).**

**CUF är för ett decentraliserat samhälle.**

**Det får vara bra för denna gång.**

***Carl Michael Jendesten, Stockholm***

## MINA 20 BÄSTA LP-SKIVOR

1) Ry Cooder — Bop till you drop
2) Dave Edmunds — Tracks om way 4
3) Pugh Rogefeldt — Hollywood
4) Dire Straits — Dire Straits
5) Genesis — Selling England by the pound
6) Rolling Stones — Exile on Main Street
7) Stomu Yamashta — Freedom is frightening
8) Led Zeppelin — Houses of the Holy
9) Foreigner — Head Games
10) Dave Edmunds — The Rocker
11) Elvis Costello — Get happy
12) Sparks — N:o 1 in Heaven
13) Michael Fennely — Lane Changer
14) Peps Blodsband — Droppen urholkar stenen
15) Clash — London calling
16) Steve Forbert — Jackrabbit Slim
17) Steve Forbert — Alive on arrival
18) Mikael Rickfors — Kickin a dream
19) John Miles — Rebel
20) Dire Straits — Communique

***"Musik för mej — kanske för dej"***

*Bara nummer 6?*

# LJUGARBÄNKEN

*Under den här rubriken blir du prisbelönad för en införd berättelse som platsar, dvs som är rolig eller allvarlig, spännande eller vardaglig, men just sådan att man (nästan) inte tror sina ögon/öron! Fritt fram, alltså, för fantasi och fakta! Välkomna med era bidrag!*

*I det här numret sitter sign "Du skulle varit med" på ljugarbänkan och berättar följande fantastiska händelse(r):*

I vårt hus har mamma och pappa sina sängar bredvid varandra och placerade mot en vägg med ett stort perspektivfönster. Pappa ligger närmast väggen och fönstret.

Den här mycket speciella kvällen kunde pappa inte somna. Han vred och vände på sig, men det var lögn. Han ställde sig då upp i sängen och sträckte på sig, så att hans korta nattskjorta åkte upp över stjärten.

Roligt att husse ska gå upp i stället för att sova! tänkte då vår hund som låg på golvet nedanför sängarna, tassade försiktigt fram, utan att matte vaknade, och puttade till pappa i baken med sin våta, iskalla nos.

Pappa fick tidernas chock, förstås, spratt till, lyfte en halvmeter och föll — ut genom (det stängda) fönstret!

**KRASCH** och **KLIRR** och tusen glasskärvor!

Mamma vaknade såklart, men trots chocken handlade hon väldigt rådigt. Hon hjälpte pappa in igen, placerade honom i en stol och rusade ut i badrummet efter bomull och en flaska apoteksbensin för att tvätta pappas massor av små skärsår.

Det blev åtskilliga blodiga, bensinindränkta bomullstussar innan hon var klar. Hon slängde dom i toalettstolen, men glömde i allmänna röran att spola ner.

Det borde hon ha gjort, för nu sökte sig pappa på darriga ben ut till badrummet, på en signal från magen. Där satte han sig, och för att lugna ner sig tände han en cigarett och slängde ner tändsticken i toalettstolen.

**WHOAMMM!!** Bensinen exploderade och svårt brännskadad på skinkorna for pappa och slog ett blödande hål i huvudet i spolvattenbehållaren.

Ny chock för mamma, som dock handlade lika rådigt. Hon ringde efter ambulans. Och när den kommit, och pappa lagts på båren, hände det igen!

En av ambulanskillarna frågade med båren lyft och på utgående hur i herrans namn det här hade kunnat gå till. Och när mamma berättade började ambulanskillen skratta så våldsamt att han tappade båren, varvid pappa ramlade ur — och bröt armen!

Otroligt — men sant(?).

## INGET FEL PÅ NYNAZISTERNA

Svar till sign "Funcodelico":

Du har händelsevis inte smugglat ut det där brevet från Frösö sjukhus?

Kiss spelar riktig musik som det går att lyssna till utan att hamna där du troligen är.

För övrigt är den bästa musiken som finns Kiss, Judas Priest, ELO, Sex Pistols, Pink Floyd och The Dead Kennedys. Till och med Jokkmokks Jocke är bättre än skiten du lyssnar på.

Och nynazister är det inget fel på. Dom har helt rätt när dom vill ha sitt land ifred för alla svartskallar och annat pack.

Häftigaste bilen är såklart 1953 års modell Kaiser Dragon.

I kärnkraftsfrågan kan jag hålla med dig, med det är också det enda.

*"Nationalist"*

*Läs: Rasist, denna rädd-pga-okunnighet-etikett.*

*Red*

## Hejsan!

**Ville bara hälsa. Man är väl väluppfostrad.**

***"Putte efter pappa"***

## Socialistiska grundidén den enda riktiga, men moderaterna bäst för Sverige just nu!

**Tänk, vad trött man blir på dessa insändare som klagar på moderater kontra kommunister. Dessa människor (antagligen i 12—13-årsåldern) vet ju inte ens varför de håller på t ex moderaterna. De håller på det politiska parti som farsan tutar i dem.**

**Min åsikt är att den socialistiska grundidén är den enda riktiga. Men den befolkningsexplosion som världen upplever just nu, så måste jordens resurser delar lika om vi ska klara oss. De rika länderna måste hjälpa u-länderna att komma igång med den tekniska utvecklingen i stället för att förbruka vad som finns av naturtillgångar och sen ge sig av.**

**Men detta kommer aldrig att ske, eftersom människans självbevarelsedrift ser till att man värnar om sitt och inte delar med sig.**

**Just nu så för moderaterna den för Sverige bästa politiken. Skatterna måste sänkas. Ta t ex marginalskatterna som tar nära 90 % av intjänade extrainkomster. Folk vill inte jobba om de inte har något för det. Om Sverige ska stå sig i den internationella konkurrensen (självbevarelsedriften) så måste det jobbas, och jobbas hårt.**

**Sen alla musikdiggare: Tag och lyssna på Ulf Lundell, t ex "Syster" och "Om vi vill och törs" på LP:n "Natten hade varit mild och öm". Men det är ingalunda hans bästa LP. "Ripp Rapp" är ändå sammantaget minst två klasser bättre.**

**Dessutom skulle jag vilja ge sign "Misc" en stor kram för en urbra insändare. Nazister är ohyra som måste utrotas. Detta gäller även knarklangare.**

***"Spalding"***

SE

# KLOTTERPLANKET

Fritt Forum För Fräscha Fartiga, Fräna Funderingar

Adress: Klotterplanket, Seriemagasinet, Box 3317, 103 66 Stockholm 3. Red. Roger Lindh.

## SKRATT-SM

***SM:s SM i Konsten Att Berätta Roliga Historier, och därmed skrattsalvorna, rullar vidare mot de fjärran hägrande slutpriserna på 500, 250 och 100 kr! Etappsegrare i det här numret är:* N. Runesson, *Fagerhult! 25 kr för följande tävlingsbidrag:***

**Den stackars kavaljeren hade försökt inleda ett samtal med sin dam, men misslyckats. Plötsligt hörde han pianospel från våningen ovanför och tänkte att nu hade han äntligen ett samtalsämne:**
**— Spelar fröken piano?**
**— Nej, det är ovanpå!**

Tre mödrar satt och pratade.
— Min son är underbar, sa den första. Var gång han kommer och hälsar på mig har han sig en stor chokladkartong!
— Min skickar mig rosor varje vecka!
— Min då! utbrast den tredje. Han går till en psykiater och betalar 300 kronor varje vecka. Och vad pratar de om? Jo, mig — bara mig...

**Komikern, som uppträdde i Folkets Park, var så erbarmerligt dålig att sex träd gick därifrån...**
.....
— Du är så fruktansvärt, jämmerligt *långsam* i allting, *allting!!*
— Nähä, du, inte allting. Jag blir fort trött!

**Det var en kall kväll och Alice la det ena vedträt efter det andra på brasan.**
**— Hallå där! förmanade hennes man. Ta det lite lugnt med det där! Ved växer inte på träd, vet du!**

Unga Stina hade satt in en annons om att hon önskade trevligt sällskap på fritiden, och hon fick en väldig massa svar.
— Det var verkligen roligt! sa modern.
— Ja, svarade Stina glädjestrålande, och kan du tänka dig, pappa har också svarat!

**Bruden blev Miss Västergötland. Hon vann utslagningstävlingen överlägset. Hon var den enda som fick plats med alla bokstäverna på jumpern...**

Berra och Bettan bodde under semestern på ett pensionat som bara låg ett stenkast från stranden. Det var lätt att hitta dit — inte en fönsterruta var hel...

## Klotter-Larmet! "NOLLAN"!

Vi tror att du heter Mats Norlin (g). Du och några till var här i Söderhamn och brottades för Västerhaninge i Faxecupen -79. Du själv kommer från Handen. Du var med bl a Lill-Micke, Hasse och Björne (ledaren). Jätteglada om du skriver till:
***Annika Cedervärn, Tallv 17 B; Marita Sjöström, Granv 24 A. 826 00 Söderhamn.***

## Hasse Löfgren, Stockholm!

Du var i Svingeln, Göteborg, 19—20/4 och kvalade till Pojkallsvenskan med ditt lag BK Söder. Du stod i mål. Jag var den som satt på golvet och skötte siffrorna. Skriv, snälla, till:
***Madde Krook, Vallareleden 18, 415 06 Göteborg.***

## Klotter-Posten

Kolla här! Vi är två tjejer mellan 11 och 12 år som vill brevväxla med killar och tjejer, 11—14. Intr: Dans, kläder, djur, barn, partyn, pop m m. Adressen:
***Anna Larsson, Majorsv 14, 952 00 Kalix.***

Tja! Jag, 12, vill pennfajtas med killar och tjejer, 11—13. Intr: Djur, barn, bakning, ABBA, Boppers, Elvis m m.
***Lizette Tönnerhag, Gammelsträng, 820 64 Näsviken.***

Alla killar och tjejer, 14—18 år, som vill pennfajtas, skriv till mig! Jag är 18 och intresserad av musik, dans, sport m m.
***Peter Carlsson, Bäverns gränd 13, 292 00 Karlshamn.***

## Köpes:

Fantomen, Seriemagasinet och Agent X9, helst i hyggligt skick för högst 2 kr st. Skriv eller ring till:
***Annika Nordberg, Häradsv 2, 9 tr, 151 49 Södertälje; 0755/62261.***

Ian Flemingböcker och James Bond-serietidningar (för priset som står på) och följande skivor från James Bondfilmerna för 25 kr st: Doctor No, From Russia with love, Goldfinger, You only lives twice, On her Majestys secret service, Diamonds are forever och The man with the golden gun. Ring och berätta vad ni har och vill sälja, alla dagar mellan kl 16 och 18, till:
***Dennis Östryd, tel: 013/15 64 44.***

## Säljes:

Moped Casal -79, guldfärgad, parkeringsljus, backspegel, extra baklyse, 250 mil, mkt välvårdad, säljes pga crossköp. Skriv eller ring eft kl 16:
***Tomas Jonsson, Utgårdsv 26, 136 43 Handen; 08/777 31 39.***

## RAGGARE ÄR BARA AVUNDSJUKA!

När jag läste "Grynets" insändare i Magasinet nr 8/80 blev jag glad. Det är faktiskt inte ofta som folk skriver negativt om raggare i tidningar. Men tyvärr skrivs det mer negativt om punkare och deras sätt att klä sig.

Folk som vet för lite om punk (raggare t ex) hatar punkrockare bara för kläderna, och såna människor kan dra åt helvete, på ren svenska.

Varför blir då sk blöjraggare retade på punkare? Jo, dom är nog bara svartsjuka enbart för att punkare drar till sig folks uppmärksamhet överallt.

Folk som ser en färglös raggare med skinnpaj och bilmärken på ryggen lägger inte märke till honom, men får dom se en punkare med färgat hår, nerklottrad jacka och "slarviga" braller får dom nästan nackspärr när dom glor.

Håller er till bilarna, raggare, så blir det nog lugnare!

*"Leve punken!"*

## ZEBULONE MACAHAN

**...ritad på fri hand (utan skryt) i tusch (tack för det) av *Per Eriksson,* Hyltebruk!**

*PS. En serie som massor av läsare vill se **alla** avsnitt av! Har SR/TV uppfattat det?!*

***Red***

## Svenska sjukvården under all kritik!!

Vi är två stackars kapitalistsöner vars fäder betalar 68 % i skatt.

Det är rent ut sagt skamligt vad sign "Sosse" påstår. Ta t ex sjukvården.

Där åker man in med ett akut armbrott och får vänta en timme på en utländsk läkare (han lever mer än gott på de svenska skatterna, som bl a våra fäder betalar).

Efter ytterligare fyra timmar har vi gips om armen. En liten titt in i personalens tillhåll: Sex smala, fnittriga, kaffesmuttande undersköterskor, tre feta, virkande översköterskor och en, ständigt flirtande med sköterskorna, läkare. Värre än Gökboet!

Den "väl" organiserade "sjuk" vården är under all kritik!

I stället föreslår vi att var och en, efter bästa förmåga (om sådan finns hos svenska folket) skaffar en enskild sjukförsäkring. När vi då blir sjuka får vi plats hos den privatpraktiserande läkare som vi **själva** valt, som inte har råd med några misstag.

Tycker du, "Sosse", att den som är smartare inte ska vara förtjänad av högre lön, efter skatt, än en dum, avundsjuk socialdemokrat? Detta är precis vad det svenska skattesystemet går ut på.

Daghem — nej. Har man en gång skaffat sig små "söta" barn ska man själv ta hand om dessa.

Sammanfattning: Sänk svenska skatterna. Endast åldringsvård, energiforskning, barnbidrag och annat nödvändigt.

*"Blå, blåare, klokast"*

## SNART ÄR SOMMARLOVET SLUT!!! HÄÄÄÄÄÄRRRLIGT!

Om jag inte räknat fel, så kommer den här insändaren (med lite tur) in i nr 17/80, och då bör det vara i början av augusti och snart slut på sommarlovet! Härligt! Underbart! Toppen! Ljuvligt! Vilken befrielse från ensamheten utan kompisar, från utedasset med alla äckliga flugor, från miljoner mygg, från tomma batterier = tji TV och radio, från den förbaskade ödemarken som föräldrarna kallar sommarnöjet! Nöje? Nä, kyss mej!

*"Leve stan!"*



# LJUGA

**På den sitter den här g sign "Erik" och berättar som han många gånger fått på att det är sant — utan att där riktigt trodd. Men nu det vara så att det faktisk hänt! Och då är frågan: Va *du?***

För några somrar sedan v som vanligt uppe i Jämtlan der en del av lovet. För att na mig åt min favorithobby bilar och bågar), nämligen

Just den här speciella k blev det extra kallt efter en tigt varm dag = ordentligt dimma. Inte så farligt när v de ut på sjön, jag och et kompisar, men den tätnad och mer.

Fisket gick skapligt, det några gäddor i 4—6-kilosk

## FLER KILLA INOM VÅRD

Varför är det så få killar i yrkena? Jo, dessa förbanna kesfördomar gör att killar typiska "killyrken", som t mekaniker, grovjobbare och tjejer väljer typiska yrken", som hårfrisörsko kassabiträden.

Varför skulle inte killar börja inom vården? Det är mulerande jobb, och man mycket att välja på. Ma jobba inom servicesektor labbet, på vårdavdelning, domshem, dagcenter, di mottagningar... Man kän man gör någon nytta och n aldrig utan jobb — vårdyr en säker arbetsplats.

Ni killar, som har funde att börja inom vården grundskolan, men har våg rätta det för någon, ta oc på något lasarett eller lik Om ni gillar det, så sök v jen och bry er inte om kon tarer från några fjantiga rumpor.

# LJUGARBÄNKEN

**På den sitter den här gången sign "Erik" och berättar något som han många gånger fått svära på att det är sant — utan att bli så där riktigt trodd. Men nu råkar det vara så att det faktiskt *har* hänt! Och då är frågan: Vad tror *du?***

För några somrar sedan var jag som vanligt uppe i Jämtland under en del av lovet. För att få ägna mig åt min favorithobby (näst bilar och bågar), nämligen fiske.

Just den här speciella kvällen blev det extra kallt efter en duktigt varm dag = ordentligt med dimma. Inte så farligt när vi rodde ut på sjön, jag och ett par kompisar, men den tätnade mer och mer.

Fisket gick skapligt, det blev några gäddor i 4—6-kilosklassen och lite aborrar, lagom till ABU-röken. Vi hade tydligen hittat ett bra ställe, så det var med tvekan jag bad kompisen vid årorna ro mot land, eftersom jag behövde göra mig av med den där litern saft jag druckit tidigare på dagen.

— Åt vilket håll ligger det då? undrade kompisen, och då upptäckte jag att det blivit heltjockt. Jag såg knappt honom i dimman, fast han bara var någon meter ifrån mig.

— Ingen aning, svarade jag, bara att chansa!

Med otur hade vi cirklat runt på sjön tills det hänt "en olycka" (nåja, det går ju att kissa från båten också, men det har sina risker, så...), men vi hade tur, båten stötte mot en sten i strandkanten.

Jag hoppade iland, tog ett par steg upp mot några trädstammar, siktade in mig på en av dem och strålade på.

När jag var klar hände det! Då hörde jag! Då såg jag!

Det brakade till, och **den älg på vars ben jag hade kissat kastade sig åt sidan och försvann!**

Jag höll på att hoppa ur stövlarna! Det var så otroligt, ändå faktiskt sant! Jag hade inte sett älgen, och den hade inte sett mig i dimman. Inte "luktat in mig" heller, tydligen. Eller kanske hört oss, men trott sig stå säker i dimman. Vad vet jag?

**Ett,** vet jag! **Det är sant!**

## FLER KILLAR INOM VÅRDEN

Varför är det så få killar i vårdyrkena? Jo, dessa förbannade yrkesfördomar gör att killar väljer typiska "killyrken", som t ex bilmekaniker, grovjobbare m m, och tjejer väljer typiska "tjejyrken", som hårfrisörskor och kassabiträden.

Varför skulle inte killar kunna börja inom vården? Det är ett stimulerande jobb, och man har så mycket att välja på. Man kan jobba inom servicesektorn, på labbet, på vårdavdelning, ålderdomshem, dagcenter, distriksmottagningar... Man känner att man gör någon nytta och man är aldrig utan jobb — vårdyrket är en säker arbetsplats.

Ni killar, som har funderat på att börja inom vården efter grundskolan, men har vågat berätta det för någon, ta och prya på något lasarett eller liknande. Om ni gillar det, så sök vårdlinjen och bry er inte om kommentarer från några fjantiga barnrumpor.

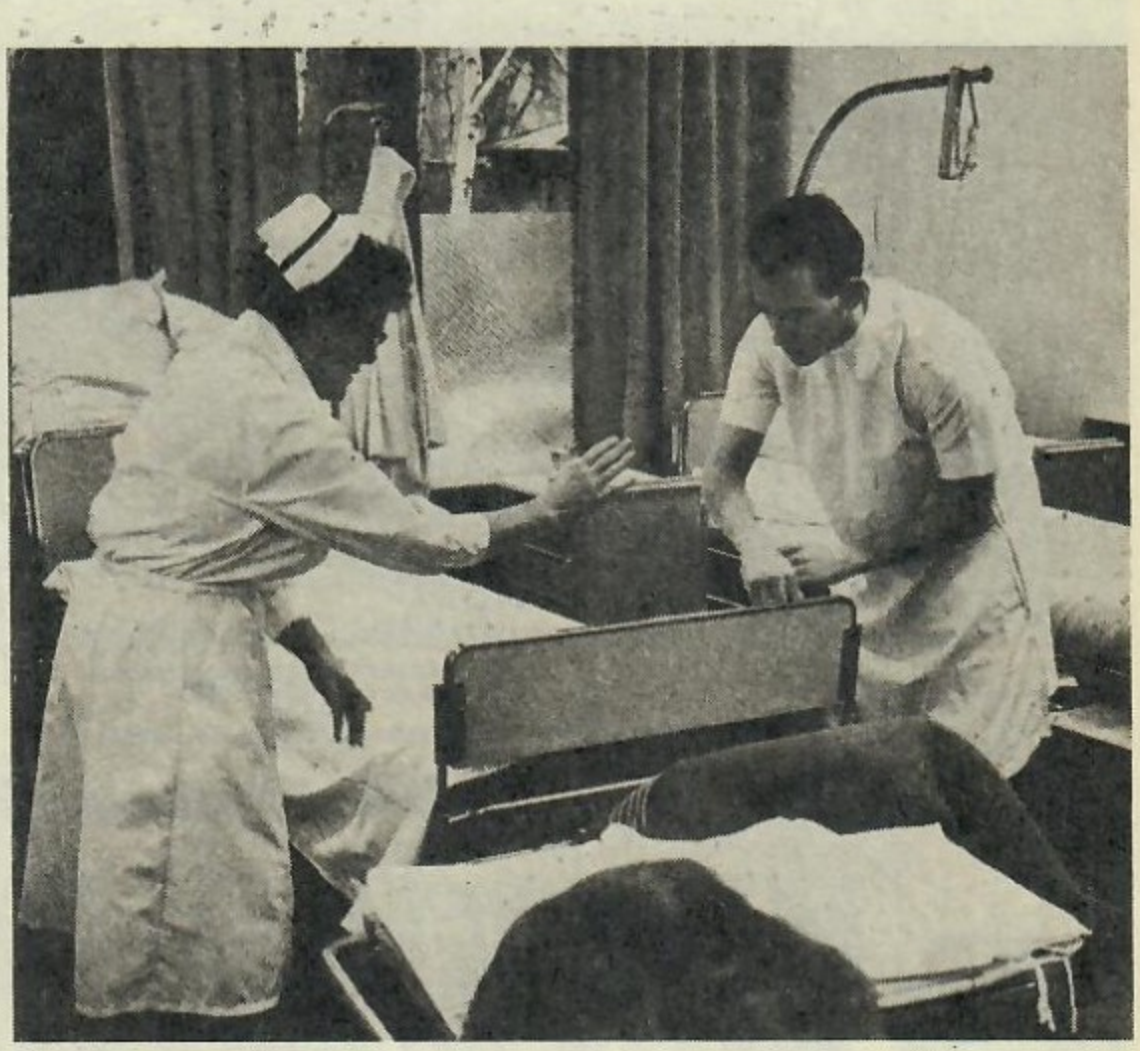

I vår klass på en vårdskola är det 6 killar och 24 tjejer (!) och ändå har den skolan aldrig haft så många (!) killar i en och samma klass.

Nä, ta och skärp er, killar! Våga ta steget ut!

*"Kille som vågar"*

*Obegripligt att det finns dom som hellre går arbetslösa, till och med!*

***Red***

# KLOTTERPLANKET

Fritt Forum För Fräscha Fartiga, Fräna Funderingar

Adress: Klotterplanket, Seriemagasinet, Box 3317, 103 66 Stockholm 3. Red. Roger Lindh.

## SKRATT-SM

25 kr till sign *"Gus"*, nr 18:s etappsegrare i SM:s SM i Konsten Att Berätta Roliga Historier med slutpriserna 500, 250 och 100 kr! Dags för skrattmuskelgympa!

Två män, som var ganska runda under fötterna, råkade mötas på vägen.

— Du, sluddrade den ene och såg upp mot himlen, är det solen eller månen som är uppe?

Den andre kisade uppåt och svarade sedan:

— Jag har inte en aning, jag är inte här från trakten!

— Är det här en hälsosam trakt? frågade turisten som anlänt till Rättvik i Dalarna.

— Jadå, svarade den tillfrågade masen. Då jag kom hit första gången kunde jag inte tala, hade knappt ett hårstrå på huvudet och orkade inte gå. Jag fick faktiskt förflytta mig krypande.

— Fantastiskt! sa turisten. Hur länge har ni vistats här?

— Jag är född här...

— Det går alldeles runt i huvudet på mej — det måste vara det där Cirkelkaffet jag drack!

Bonden Albert fyllde jämna år och grannarna hade som brukligt är samlat in pengar, 20 kronor var från de tio gårdarna.

Albert satt uppklädd och fin och väntade när de tågade in med åldermannen i spetsen, och denne överlämnade en blomsterkvast och sedelbunten. Albert började genast räkna.

— Men här är ju bara 16 tior, och ni är ju tio stycken!

— Men snälla Albert, du har ju fått blommor också, och dom kostar...

— Vad tusan menar ni, blommorna ska väl inte jag betala?!

Tre skottar var ute och fiskade, och de bestämde att om någon av dem fick en fisk, så skulle han bjuda på en sup. De satt länge och väl utan att få napp, men så äntligen fick en av dem en fisk.

Förvånat sa han till de andra:

— Att jag kunde få en fisk, jag som inte har något bete på kroken?!

De två andra tittade undrande på honom och svarade:

— Jaså du har krok?

— Jag tänker göra slut med Bosse!

— Varför det?

— Jo, han kan en sån förfärlig massa oanständiga visor!

— Du menar väl inte att han sjunger såna för dej?

— Nej, men han visslar dom...!

## MUSIKER SÖKES!

3:e gången gillt! Nu eller aldrig! För tredje gången försöker jag och ett par polare sätta ihop ett band för att lira SKA (ni vet den där musiken som Specials, Madness, the Beat & the Selecter lirar, sk Punky Reggae). Du som tycker om att ha kul och lira dansglad musik som tex SKA, men även 60-talssoul, reggae, Motown och pop, det är dig vi söker! Det vore speciellt kul att få kontakt med någon som behärskar reggaetrummor eller något blås.

Blev du intresserad, så kostar det inte så mycket att i alla fall ta kontakt och snacka lite! Skriv eller ring till:

***Björn "Örnis" Lundqvist, Emåg 42, 121 57 Johanneshov: 08/59 11 99.***

## Köpes:

● Piratskivor med Kiss, Runaways, Sweet och Status Quo. Skriv eller ring till:

***Arnt Hansstein, Idholmsv 24, 127 47 Skärholmen: 08/710 15 41.***

● Seriemagasinet, Buster, Fantomen, Lilla Fridolf, Stålpojken. Skicka lista med tidning, årtal, nummer och priser och bifoga ditt telenr!

***Stefan Bäckström, Byv 26 A, 445 00 Surte.***

## Säljes:

● Kassettband Kiss "Hotter Than Hell", "Dressed To Kill" 25 kr st el 40 kr för båda, Peps Blodband "Spår"säljes för 30 kr el bytes mot kassettbandet "The Clash". Roterande lykta (köpt hos Hobbex) 10 kr. Porto tillkommer. Skriv till:

***Peter Schéle, Norreg 20, 296 00 Åhus.***

● Seriemagasinet nr 8/71, 12, 19, 24/72, 9, 12, 14, 15, 18, 22—24/73, 3, 21/74, 16/75, 10, 12, 13, 16/76, 1, 2, 4, 5, 11, 14—23, 25, 26/77, 1—4, 6—26/78, 1—3, 5, 8—23/79 för kr 1:50 st + porto. Tex Willer nr 6, 9/75, 1/76, 6/78, 1—4/79 för kr 3:50 st + porto. Skriv först till:

***Ulf Boström, Havrev 14, 824 00 Hudiksvall.***

☆ ☆ ☆

## KLOTTERPOSTEN

● Hej! Vi är 2 tjejer på 16 år som vill brevväxla med killar, 15—20 år! Mica är mörk, har blå ögon och är 159 cm. Gunilla är ganska ljus, har gröna ögon och är 169 cm. Våra intressen är fester, bågar, killar m m.

***Mica Petersen, Balders v 48, 130 54 Dalarö.***
***Gunilla Sjöström, Utöv 54, 130 54 Dalarö.***

## KRIMINALGÅTAN

Klarar ni den här, insä sign *"Micke"*?

Cirkusdirektörens son blivit kidnappad. Kriminatent Holmén fick i uppdr besöka cirkusen. Han gjo och kallade till sig direktöre några artister, vilka han för i lindanserskans vagn. Fö förhörslistan var cirkusdi Olesen. Holmén började:

— Exakt när försvann herr Olesen?

— Pierre försvann precis kan 16.22, herr kriminalassi

— Var befann ni er då?

— Jag befann mig i min tillsammans med Starke och Clown-Tim, och vi räl ut månadens utgifter oc komster.

— Vet ni hur han fördes er son?

— Han fördes bort me Starke Adde såg det genon lilla gluggen där, som vette stora vägen. Direktör Olese kade mot vagnens enda fö som var ca 30 × 60 cm och s halvmeter ovanför bordet. mén avslutade samtalet och lade till sig Clown-Tim och ke Adde och bad dem sätt exakt där de satt när brotte gicks. Han började med Cl Tim.

— Kan du berätta lite on gen då Pierre Olesen blev kid pad?

— Visst! Vi började på mo nen med att träna för den föreställningen i morgon k Pierre höll på att nöta in et kelnummer, och höll till vid kanten. Klockan 15.30 ka direktören oss till sin vagn fö hjälpa honom med ekonom beräkningar. Efter ett tag, ja inte någon exakt tid, skrek att någon slängde in Pierre svart Mercedes, och vi rusad men då var de borta!

— Tack så mycket för sa let, nu kan du gå!

## KRIMINALGÅTAN

Klarar ni den här, insänd av sign *"Micke"*?

Cirkusdirektörens son hade blivit kidnappad. Kriminalassistent Holmén fick i uppdrag att besöka cirkusen. Han gjorde så och kallade till sig direktören och några artister, vilka han förhörde i lindanserskans vagn. Först på förhörslistan var cirkusdirektör Olesen. Holmén började:

— Exakt när försvann er son herr Olesen?

— Pierre försvann precis klockan 16.22, herr kriminalassistent.

— Var befann ni er då?

— Jag befann mig i min vagn tillsammans med Starke Adde och Clown-Tim, och vi räknade ut månadens utgifter och inkomster.

— Vet ni hur han fördes bort, er son?

— Han fördes bort med bil. Starke Adde såg det genom den lilla gluggen där, som vetter mot stora vägen. Direktör Olesen pekade mot vagnens enda fönster, som var ca 30 × 60 cm och satt en halvmeter ovanför bordet. Holmén avslutade samtalet och kallade till sig Clown-Tim och Starke Adde och bad dem sätta sig exakt där de satt när brottet begicks. Han började med Clown-Tim.

— Kan du berätta lite om dagen då Pierre Olesen blev kidnappad?

— Visst! Vi började på morgonen med att träna för den stora föreställningen i morgon kväll. Pierre höll på att nöta in ett cykelnummer, och höll till vid vägkanten. Klockan 15.30 kallade direktören oss till sin vagn för att hjälpa honom med ekonomiska beräkningar. Efter ett tag, jag vet inte någon exakt tid, skrek Adde att någon slängde in Pierre i en svart Mercedes, och vi rusade ut, men då var de borta!

— Tack så mycket för samtalet, nu kan du gå!

Holmén reste sig upp och gick runt i vagnen medan han ställde frågor till Starke Adde.

— Såg ni mannen som slet in Pierre i bilen?

— Ja, men han var kraftigt maskerad, så ansiktet syntes inte alls.

— Ni sprang alltså ut när ni såg detta?

— Ja! På marken låg en lapp varpå det stod "Invänta telefonsamtal". Klockan 16.28 kom ett telefonsamtal om att dom var i Huddinge, ca fem mil härifrån, och dom begärde 50.000 kronor. Eftersom direktören var i svår penningkris blev han förtvivlad.

— Tack så mycket, men du måste följa med mej tillsammans med direktören till polishuset! Ni är arresterade för kidnappning och bedrägeri!

Hur kunde Holmén veta att dessa två var kidnapparna?

**Lösning:**

Man kör inte bil fem mil på fem, sex minuter!

## DUBBELFEL I SCHACKPROBLEMEN

...i SM nr 9/80, du **Mats Larsson** i Göteborg!

Första uppställningen:

Bönder A6, B7, C6, D7. Löpare A5, Torn C1. Kung A2. För vit.

Bönder F7, G7, H5. Torn H4, G3. Kung B8. För svart.

Enligt dej så är det matt i ett drag genom Bonde A6—A7. Det är fel, för då kan svart kung slå bonden på A7.

**Andra uppställningen:**

Vit: Bönder A2, F2, G2, H4. Torn C1. Dam D3. Löpare B8. Springare C5, Kung G1.

Svart: Bönder B7, E7, F7, H5. Dam G7. Löpare F4. Springare A3, Torn G6, Kung C6.

Du har skrivit matt i ett drag, och det vill du ska vara springare C5—A4. Det är tyvärr fel, för då slår bara svart vits torn på C1.

*"Schackspelare"*

## SERIEKOLLEGA FANTOMEN

**— och hans Hero! Tecknare sign *"Kristina -79"*!**

## LAGET MED FART — MJÄLLBY, SÅKLART

Mästerlag
Jättar
Ärliga
Luriga
Lirar fotboll
Bäst
Yxvassa
Arbetar på plan
Intressanta
Finurliga

*"Olofströmare"*

# LJUGARBÄNKEN

Hejsan, sign **"Munkhusen"**! Slå dig ner på ljugarbänken! Och vad belönar vi dig för att berätta för otroligt men sant, då? Jasså, det här:

Jag var i kyrkan en gång...det måste ha varit i samband med konfan, man måste ju gå då... på en vanlig högmässa. Och efter den så "kunggjorde" prästen att det "lyste första gången" för vad-dom-nu-hette som skulle gifta sig i kyrkan så småningom. Och i samband med det frågade han församlingen...det går till så, om ni inte visste det...om det var någon som hade något att invända mot äktenskapet. Och det var då det otroliga hände! En kille reste sig upp i bänken och sa högt:

— Jag!

Prällen hade väl aldrig hört några invändningar förut, för han blev helt slagen, alltså. Men till slut fick han igång stämbanden och domderade så det ekade i kyrkan:

— Tyst och sitt ner! Det är ju ni som är den blivande brudgummen!

Festligt, va? Man borde kanske gå i kyrkan oftare!

...slutade sign "Munkhusen", reste sig från ljugarbänken och vandrade iväg med ett mångtydigt leende på läpparna...

## ANARKI SKULLE FUNKA!

Det är ju uppenbart! För om någon skulle slå ner en annan, då skulle hans polare slå ner honom, och på det sättet håller man sig i skinnet någotsånär.

Detsamma gäller inbrott. Man kan ha tur ibland, men vips så är det någon argsint ägare till fastigheten som slår en. Jävligt hårt, så att man skärper sig något. Så på det brottsliga planet tror jag det skulle bli precis som nu.

Men om det nu var anarki här i landet fick vi räkna med att bli jordbrukare och leva självförsörjande, för affärerna lär väl inte vara öppna.

För att få anarki måste alla göra något, inte ensam eller några. Gör ni det ensamma eller några så torskar ni förr eller senare. Det gjorde jag. Men man får leva så anarkistiskt det går utan att vara allt för olaglig.

Fram för ett anarkistiskt Sverige!

Hjärtliga hälsningar till Red, från

*"Conny"*

*Jag citerar Focus uppslagsbok: "Anarki = regeringslöshet, laglöshet, upplösning, förvirring." Hur kan du då i sammanhanget överhuvudtaget använda ordet "fungera"?*

***Red***

## BUSS PÅ BUZZ!

I Seriemagasinet nr 9/80 hade ni en serie med Buzz Cooper som handlade om en tjej som hade en farsa som hon inte träffat på sådär 20 år.

När Buzz hittade honom hade han blivit ett gammalt fyllo, och i det tillståndet fick tjejen **absolut** inte träffa honom.

Mötet gick ju ut på att tjejen skulle bli lycklig, och det kan man ju inte bli när ens far inte längre är en med charmerande leende och mycket pengar.

Buzzige Buzz fixade i alla fall det här och höll honom nykter i två dar. Men farsan klarade ju inte av att träffa sin dotter, som hade så höga drömmar om honom, så han började dricka samma dag som dottern skulle komma.

Då ville Buzz inte veta av honom, så i stället satte dom in en stand-in för att lura tjejen, så hon kunde leva kvar i sin låtsasvärld.

Den riktiga var ju full igen, men ville ju gärna träffa sin dotter, och vilken far skulle inte vilja det? Men han var ju ett fyllo, och sånа får ju inte existera i vårt samhälle.

Tjejen var tydligen för "liten" för att se verkligheten. Sånt kan hon ju se på TV (om dom inte just då råkar sända Grease eller nåt sånt) och tänka "sånt händer inte mig"

Näe, fy fan säger jag! Vilket samhälle, va! Fyllon och andra utslagna ska smusslas undan så att dom inte syns. Då slipper ju vi "vanliga människor" bekymra oss.

*"Mia"*

*Nog syns dom ute i samhället — och nog är det bekymrat...*

***Red***

*Omöjlig?*

## Fram för reklam-TV

**...så att vi kan få någonting att förströ oss med (förutom SM)! Då skulle det inte vara någon *kris* med TV-program som sänds i repris flera gånger om!**

**PS. Seriemagasinet är en helskön tidning vars like inte finns!**

**PPS. Starta en Seriemagasinets Fan Club eller något liknande!**

***"P.C."***

# KLOTTERPLANKET

Fritt Forum För Fräscha Fartiga, Fräna Funderingar

Adress: Klotterplanket, Seriemagasinet, Box 3317, 103 66 Stockholm 3. Red. Roger Lindh.

## SKRATT-SM

*25 kronor för etappsegern går i det här numret till **Mats Lydigh** i Alvesta! Och här är hans tävlingsbidrag:*

**Chefen för ett stort företag i USA frågade sin talangfulle och ambitiöse assistent om han kunde tänka sig att bli chef för filialen i Montreal.**

**— Montreal!? svarade assistenten. Är ni inte klok? Där finns det ju bara två saker, och det är ishockey och dåliga fruntimmer!**

**— Vad säger ni? Min fru kommer från Montreal!**

**— Jasså, gör hon det? Vilket lag spelade hon i?**

Kaptenen står på sitt fartygs kommandobrygga och försöker blicka genom den tjocka dimman. Plötsligt står han öga mot öga med en annan man, som också står och stirrar ut i dimman.

**— Hur navigerar ni egentligen?! ryter kaptenen.**

**— Navigerar? Detta är ett fyrtorn!**

**— Vad dog egentligen Olsson av?**

**— Han gick till frisören och klippte sig.**

**— Jamen, det dör man väl inte av?**

**— Nänä, men sen såg han så gräsligt ut att de var tvungna att slå ihjäl han!**

Vid kommunalstämman diskuterades en ny lag om obligatorisk bedövning vid hemslakt. En av de närvarande begärde ordet:

— Jag tycker att vi ska slakta grisarna som vi gjort förr, för det är dom mest vana vid!

**— Kan ni ge mig tre skäl varför ni vill bli lärare?**

**— Juni, juli och augusti!**

## SCHACK-RUTAN

En uppställning — två problem signerade *"Thomas"*!

**Vita pjäser**

Kung: H1
Dam: C4
Bönder: F2, E4, C2, B2, A2
Torn: B4, G1
Löpare: A3
Springare: E5

**Svarta pjäser**

Kung: E8
Dam: D2
Bönder: H7, F7, C7, D4, B5, A7
Torn: D8, G6
Löpare: D6, B7
Springare: F8, A6

1) Det är vits drag. Hur ska vit göra svart schack och matt på ett drag?

2) Det är svarts drag. Hur ska svart göra vit schack och matt på ett drag?

**Lösningar:**

1) Dam på C4 tar bonde på F7.
2) Dam på D2 flyttar till H6

## SÅNGERSKOR SÖKER MUSIKER!

Vi är två tjejer på 15 år som gillar att sjunga gammal fin 50-talsmusik. Men vi gillar också att sjunga mjuka låtar som tex "Bright Eyes" och "Run a Way". Så om ni spelar 50-talsmusik, kontakta oss:

***Carina Ekwall, G:a Kyrkv 74, 141 71 Huddinge, tel: 08/88 63 79.***
***Sussie Lindqvist, Stenv 11, 141 71 Huddinge, tel: 08/97 35 33.***

Hej! Jag, 13, vill brevväxlar med tjejer och killar, 13—15. Många intr!

***Jeanette Bergström, Lur, 457 00 Tanumshede.***

Tjingeling! Jag, 14, önskar brevväxla med killar och tjejer från 13 och uppåt. Intr: Sång, dans, musik, djur, böcker, killar m m m m.

***Ingela "Kitty" Windisch, Ektorpsg 162, 603 54 Norrköping.***

## SERIEKOLLEGA BUSTER!

Tecknare: *"Magnus F"*!

## KRIMINALGÅTAN

Turner öppnade kylskåpet i sin bergshydda och tog fram isbrickan. I skenet från stearinljuset kunde dr Haledjion se att hans händer darrade när han lade iskuber i ett cocktailglas.

Haledjion kunde väl förstå denna reaktion. De hade just kommit från arbetsrummet där Turners hushållerska Lucy låg död med en bruten nacke.

— Jag trodde det var en inbrottstjuv, utropade Turner och tömde glaset. Sedan generatorn stannade för fyra dagar sedan har jag varit utan elektricitet här uppe. Jag har hyrt lyan för att få skriva i lugn och ro på min nya roman. Jag älskar att arbeta på natten, men inte utan belysning. Det var därför jag flyttade till ett motell utanför staden. För två timmar sedan, strax efter midnatt, kom jag hit för att hämta mina anteckningar. Jag lade ifrån mig ficklampan för att låsa upp min skrivbordslåda när Lucy hoppade på mig bakifrån. Jag antar att hon tog mig för en tjuv. Hon är tränad i judo och i mörkret trodde jag att det var en man, så jag slog till...och ni har sett vad som hände! Hon föll handlöst till golvet och bröt nacken! Jag hörde att ni var i stan och därför ringde jag till slut...

Så slutade Turner sin berättelse för dr Haledjion.

— Varför? frågade dr Haledjion. Ni visste att er hushållerska var död! Och om ni bett mig komma för att pröva er historia på mig, så föreslår jag att ni gör om den innan polisen förhör er!

Varför då? undrar *"Okänd läsare"*?

Läsning:

Turner påstod att den varit strömavbrott i fyra timmar. Men om han varit utan ström så länge skulle det inte funnits någon is i kylskåpet!

## TAR ER SAMMAN, PUNKARE!

Försök ta er ur den här modenycken kallad punk! Skapad av urusla musiker i England!

Dom måste vara överlyckliga när dom kan sälja skiten. Dom måste ju också undra vad det är för "blöjtuffingar" som är så lättlurade att dom går på det hela.

Punkarna kallar ju också all annan musik för kommersiellt "skit", men i den musiken kan man ju hitta en melodi och lite takt, och det är väl det musiken går ut på.

Man kan ju inte vara annat än fördomsfull när en del är så dj...dumma att dom hänger på punkvågen, som skivbolagen tjänar pengar på.

Jag försöker också inbilla mig att det inte kan finnas en enda punkare som tycker om punkmusiken. Dom försöker bara skilja sig från mängden genom att spöka ut sig i luffarkläder, genomgå hårfärgning och låtsas digga punkgrupper.

För somliga punkare verkar Sid Vicious vara en slags "gud", men han var bara en simpel knarkare som råkade hamna i ett av

*Alternativ till punken?*

dom första punkgängen. Att han sedan mördade sin tjej var väl också helt okej? Punkarna har ju fått för sig att dom ska göra saker som skiljer sig från det vanliga beteendemönstret, och mord begår man väl inte varje dag.

Alltså tycker jag att ni punkare ska ta er samman, annars kan ni hamna på samma ställe som martyren för punken, nämligen den alsmäktige Sid Vicious.

Finns det lite stolthet kvar, finns det också hopp om bättring!

*"Rainbow-lover"*

## VILL DU LEVA FARLIGT!

**Åk Stockholms T-bana!**

*"En som prövat"*

## FY FY FY FÖR HAMMARBY

*"Djurgårdare"*

## SPOLA KRÖKEN FIMPA RÖKEN!

*"Bli 100 år!"*

## ZÜNDAPP SLAPP... PUCH USCH..... YAMAHA JA-JA-JA!

*"Moppekungen"*

## FÖR BÄTTRE PROGRAM: REKLAM-TV!

*"Krossa monopolet"*

## JANNE ÄLSKAR LOTTA

*"Sant"*

## FÖRDUBBLA BENSINPRISET SÅ BLIR STOCKHOLM BILFRITT!

*"Cyklist — javisst!"*

## VISST FINNS DET LIV PÅ ANDRA PLANETER...

**...hoppas bara att det är trevligare än här på Jorden!**

*"Trött på terror"*

## RAAAAAP!

*"Ursäkta!"*

## PLANK-KLOTTRAREN WAS HERE (AGAIN)

*Vi märkte det, jo!*

*Red*



# LJUGA

Vilken lustig tillfällighet! H
kommer sign *"Svensson utan Q*
och slår sig ner på ljugarbänke
och hävdar bestämt att han in
ljuger när han — mot prisbel
ning — berättar att han just län
nat en annan bänk — parkm
dellen — där det satt tre gam
farbröder och pratade ungef
som följer:

Farbror 1: — Det är för elä
digt att bli gammal. Tänk för

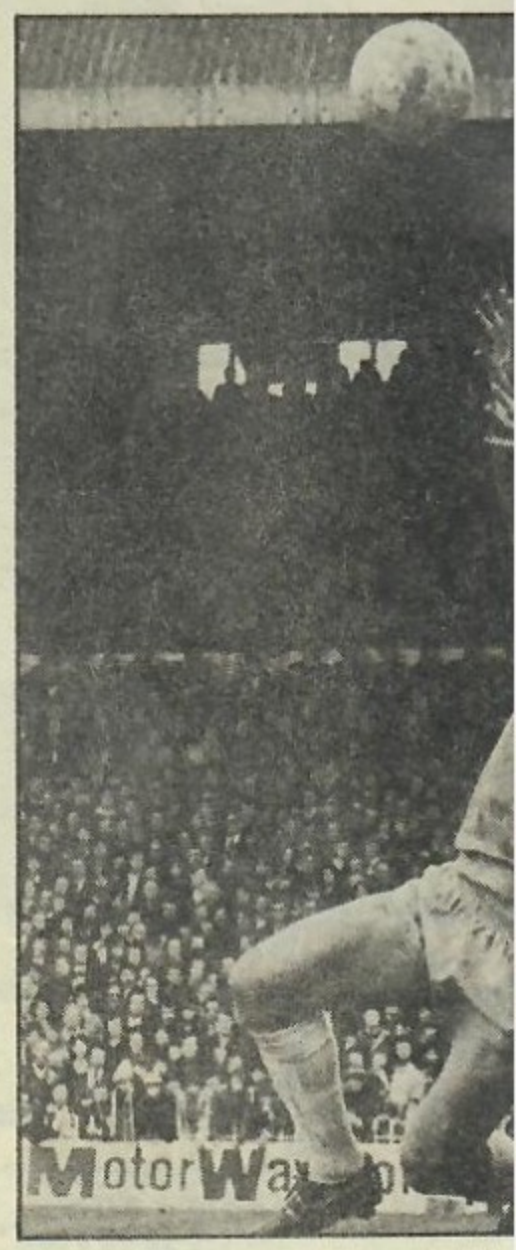


*Peter Shilt*

Andy Gray, Wolverhampton
Brian Talbot, Arsenal
Colin Tod, Birmingham
Dave Thomas, Wolverhampto
Emlyn Hughes, Wolverhampto
Frank Gray, Nottingham
Gordon McQueen, Manchester
Howard Pritchard, Bristol C
Ian Bowyer, Nottingham
Jimmy Rimmer, Aston Villa
Kenny Dalglish, Liverpool
Liam Brady, Arsenal

# LJUGARBÄNKEN

Vilken lustig tillfällighet! Här kommer sign *"Svensson utan Q"* och slår sig ner på ljugarbänken, och hävdar bestämt att han inte ljuger när han — mot prisbelöning — berättar att han just lämnat en annan bänk — parkmodellen — där det satt tre gamla farbröder och pratade ungefär som följer:

Farbror 1: — Det är för eländigt att bli gammal. Tänk förr, då kunde jag utan vidare se min gumma utan glasögon, men nu går det inte alls. Ja, jag säger då det, den synen, den synen!

Farbror 2: — Karin, min fru, hör jag inte längre. Ja, det förstås, om jag har hörapparaten på mig, men inte annars. Den hörseln, den hörseln!

Farbror 3: — Nja, synen och hörseln har jag gudskelov i behåll, men med en annan sak är det sämre nu för tiden. Som i går kväll, när jag skulle till med min Svea, då säger hon "Nu igen? Vi gjorde det ju för bara en kvart sen!". Ja, jag säger då det...det minnet, det minnet!

*Peter Shilton, Nottingham*

Andy Gray, Wolverhampton
Brian Talbot, Arsenal
Colin Tod, Birmingham
Dave Thomas, Wolverhampton
Emlyn Hughes, Wolverhampton
Frank Gray, Nottingham
Gordon McQueen, Manchester U
Howard Pritchard, Bristol C
Ian Bowyer, Nottingham
Jimmy Rimmer, Aston Villa
Kenny Dalglish, Liverpool
Liam Brady, Arsenal
Mick Channon, Southampton
Neil McNab, Bolton
Osvaldo Ardiles, Tottenham
Peter Shilton, Nottingham
Ray Hankin, Leeds
Steve Heighway, Liverpool
Trevor Francis, Nottingham
Uakey Nordiello, Coventry
Viv Anderson, Nottingham
Willie Young, Arsenal

*"Fotbolls-fans"*

## Dröm-Allsvenskan!

1) Hammarby IF
2) IFK Göteborg
3) IK Brage
4) Åtvidabergs FF
5) Malmö FF
6) IF Elfsborg
7) Östers IF
8) IFK Norrköping
9) Landskrona BOIS
10) Halmstads FF
11) Kalmar FF
12) IFK Sundsvall
13) Djurgårdens IF
14) Mjällby IF

PS. Mjällby, vågar ni komma till Söderstadion?

*"Bajenfantast"*

## Köpes:

Pilot nr 4, 6, 7, 8, 11, 12/77 i skick. Alla samlarbilderna ska vara med. Betalar 10 kr för allihopa. Ring efter kl 18.30 till:
***Bengt, tel: 035/362 89.***

## Säljes:

Följande skivor, ospelade, egen import, säljes för 23 kr st: Angel / Sinful, Lizzy / Bad Reputation, John Miles / Zaragon, Rush / A Farewell to Kings, Nazareth / Expect No Mercy, Lou Reed / Rockin Roll Heart, Horslips / Aliens m m, Ramones / Leave Home, Be Bop De Luxe / Axe Victim.
***Mats Svensson, Långrevsg 24, 593 00 Västervik; tel: 0490/332 47.***

# KLOTTERPLANKET

Fritt Forum För Fräscha Fartiga, Fräna Funderingar

Adress: Klotterplanket, Seriemagasinet, Box 3317, 103 66 Stockholm 3. Red. Roger Lindh.

## SKRATT-SM

*25 kr till sign "SAL" för etappsegern i SM:s SM i Konsten Att Berätta Roliga Historier 1980 med de hägrande slutpriserna 500, 250 och 100 kr! OK, förläng, om inte livet så ansiktet, för här kommer tävlingsbidragen!*

**Ärkeängeln Mikael tittade en söndag ner från sin himmel och upptäckte en golfspelare som skändade sabbaten genom att lira. Han ropade på Sankte Per och pekade ut killen.**

**— Honom fixar jag! sa Sankte Per.**

**Golfkillen stod där och slog, klappade till och bollen susade in i skogen vid sidan av banan. Studsade mot ett träd, träffade en bro, flög in i busken bakom hålet, men studsade på en sten och hamnade i hålet efter en färd på 475 meter.**

**— Och det där kallar du att fixa honom? sa Mikael.**

**— Jajamen, sa Sankte Per. Vänta ska du se när han försöker berätta det här...**

**Ludde satt på tåget, och han våndades över konversationen mellan två damer i kupén.**

**— Mitt hår slänger hit och dit, sa en av damerna. Jag blir så trött på att det bara slänger hit och dit. Det är jämt så när jag har tvättat det.**

**Den andra damen hade samma problem, och det ventilerades ordentligt. Ludde skulle av vid en station, råkade trampa en av damerna på foten och sa ursäktande:**

**— Förlåt mig, damen, men jag tvättade fötterna i morse, så nu slänger dom bara hit och dit!**

En medelålders dam hade köpt ett par fina skinkor i charkuteriaffärn. När hon klev på bussen för att åka hem, vände hon sig till chauffören, pekade mot hatthyllan och sa:

— Tror chaufförn att jag kan slänga upp skinkorna där?

— Tja, det går väl för sej, sa chauffören, men blir det inte bekvämare att sitta på stolen som dom andra passagerarna?

## DRA INTE

alla tyska soldater under världskriget över en kam. Hela Tredje Rikets armé var inte nazister.

## SKÄLL INTE

på alla utlänningar. Dom som kan jobba för sig kan stanna, men alla gamlingar, sjuka och stöddiga barn kan flytta.

## KNARKLANGARE

bör avrättas på platsen. Dessa kapitalistiska dödsbödlar ska det inte finnas någon plats för.

*"Opolitisk Queen-diggare"*

## Gubben i (TV lådan)

**— Lennart Hyland! Lätt igenkänd. Ritad av okänd tecknare.**

## Patrik i Helsingborg!

Du var med på ett ryttarläger i Ljungbyhed 16—18 juli -79. Ni bodde på Kgl Krigsflygskolan. Dina kompisar hette Torbjörn och Benny. Du var konferenciér i en show som ni höll för oss fäktare sista kvällen ni var där. Du följde med och fiskade efter ett träningspass och du hade feriejobb på en äggfabrik. Om du känner igen dig, hör av dig till "Umeåfäktaren":

***Annelie Sjöberg, Scharins v 10, 902 44 Umeå.***

Hej! Jag, 13, vill brevväxla med tjejer och killar, 13—14. Intr: Brevskrivning, disco m m. Även utländska brevvänner!

***Lena Lindström, Fridhem 3, 733 00 Sala.***

Se hit, killar och tjejer, 12—15! Jag, 13, vill pennfajtas! Intr: Djur, brevväxling, muaik, teckning m m.

***Henrik Sorin, Pilv 16, 616 00 Åby.***

☆

## Köpes:

Engelska fotbollstidningar, gamla musik, teckning m m.

***Henrik Sorin, Pilv 16, 616 00 Åby.***

## Köpes:

Engelska fotbollstidningar, gamla och nya, helst välbehållna. Dessutom Stoke tyghattar och klubbscarf. Ring först till:

***Esbjörn Ericsson och Peter Forsbom, tel: 0220/414 08.***

## Säljes:

20 st gamla Seriemagasinet från 76—79 för 1 kr st och summa 20 st Tarzan, Lilla Fridolf m fl för 1 kr st. Plus frakt. Skriv först till:

***Yvonne Griffel, Östbergahöjden 19, 125 37 Älvsjö.***



***Bertil Svensson** i Mariestad stå den här speciella formen av derhållning: Ett **Sport-Kryss Knep & Knåp!** Lycka till med ningarna, medborgare!*

## SPORTKRYSSI

1) Argentinsk tennisspelare, efternamn
2) Sport-serietidning
3) Sveriges bäste utförsåkar
4) . . . — . . . Lundbäck
5) Målvakt i Kaiserslautern, efternamn
6) Vann VM i ishockey 1971
7) Har vunnit flesta fotbolls-
8) Italien runt
9) Ska vi göra
10) Arrangerar nästa VM i fotboll
11) Sveriges ende världsmäst i tungviktsboxning, efternamn
12) Bulgariens bäste utförsåkare, efternamn
13) Vann 5.000 och 10.000 m i OS 1972 och 1976, efterna
14) Vann Allsvenskan 1979

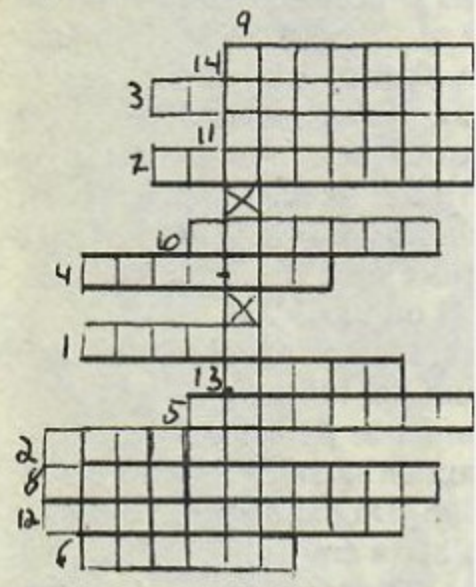

## Knep & Knåp

1) Om 5 krukmakare gör 5 kor på 5 minuter, hur många kor gör då 10 krukmakare p minuter?

2) 11 damer var på tebjud hos fru Ek. Innan de skilde gav alla damerna var och en a övriga en avskedskyss. Hur m ga kyssar utväxlades?

3) När 1 tegelsten väger 2 k 1/2 tegelsten, hur mycket v då 2 tegelstenar?

4) En pojke stod på huv med ansiktet vänt mot sö Mot vilket väderstreck pek hans högra arm?

5) Hur skriver man med sif elvatusenelvahundraelva?

6) Kan en man gifta sig med brors frus svärmor?

7) Vet du varför Kunta K inte dricker Coca Cola?

*Bertil Svensson i Mariestad står för den här speciella formen av underhållning: Ett **Sport-Kryss** och **Knep & Knåp**! Lycka till med lösningarna, medborgare!*

# SPORTKRYSSET

1) Argentinsk tennisspelare, efternamn
2) Sport-serietidning
3) Sveriges bäste utförsåkare
4) ...—...Lundbäck
5) Målvakt i Kaiserslautern, efternamn
6) Vann VM i ishockey 1971
7) Har vunnit flesta fotbolls-VM
8) Italien runt
9) Ska vi göra
10) Arrangerar nästa VM i fotboll
11) Sveriges ende världsmästare i tungviktsboxning, efternamn
12) Bulgariens bäste utförsåkare, efternamn
13) Vann 5.000 och 10.000 m i OS 1972 och 1976, efternamn
14) Vann Allsvenskan 1979

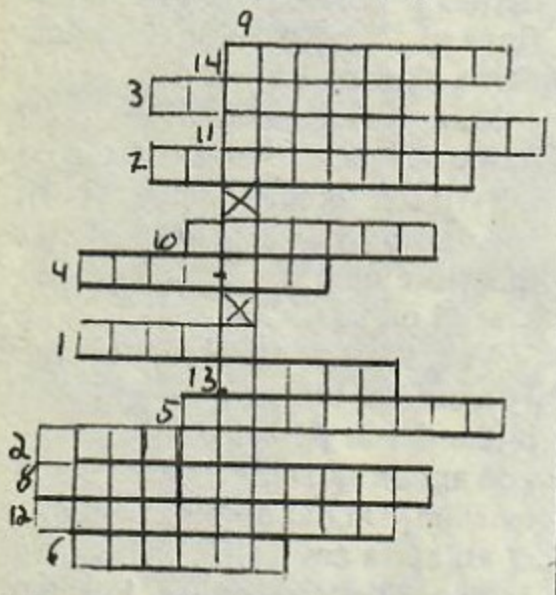

## Knep & Knåp

1) Om 5 krukmakare gör 5 krukor på 5 minuter, hur många krukor gör då 10 krukmakare på 10 minuter?

2) 11 damer var på tebjudning hos fru Ek. Innan de skildes åt gav alla damerna var och en av de övriga en avskedskyss. Hur många kyssar utväxlades?

3) När 1 tegelsten väger 2 kg + 1/2 tegelsten, hur mycket väger då 2 tegelstenar?

4) En pojke stod på huvudet med ansiktet vänt mot söder. Mot vilket väderstreck pekade hans högra arm?

5) Hur skriver man med siffror elvatusenelvahundraelva?

6) Kan en man gifta sig med sin brors frus svärmor?

7) Vet du varför Kunta Kinte inte dricker Coca Cola?

## NAZISTERNA *VAR* — KOMMUNISTERNA *ÄR*

Jag tänkte bara ge några synpunkter på den debatt, eller sk debatt, som förts på Klotterplanket rörande det andra världskriget.

Genomgående så har många insändare skarpt kritiserat Hitler och nazisterna och uttryckt skräck och fasa att det fortfarande finns människor som sympatiserar med dem. Argumenten har varit de som vi matats med i 35 år nu. De är så kända att jag inte behöver gå in närmare på dem.

Vad som emellertid slår mig är hur groteskt enögda och totalt i av saknad av perspektiv som insändarna är. Vi har lärt oss att i likhet med Pavlos hundar gläfsa och skälla när vi hör vissa ord, tex ''nazist'', ''anti-semit'' osv. Men, frågar man sig, varför gläfser ni inte när ni hör orden ''kommunist'', ''vänsterextremist'' osv?

Kommunisterna har mördat många, många fler människor än nazisterna någonsin gjorde och, framför allt, kommunismen är en stor kraft och fara IDAG, vilket inte nazisterna är.

Vidare verkar det som om judarna har monopol på lidande. Men det finns ju massor av andra folk som fått lida lika mycket!

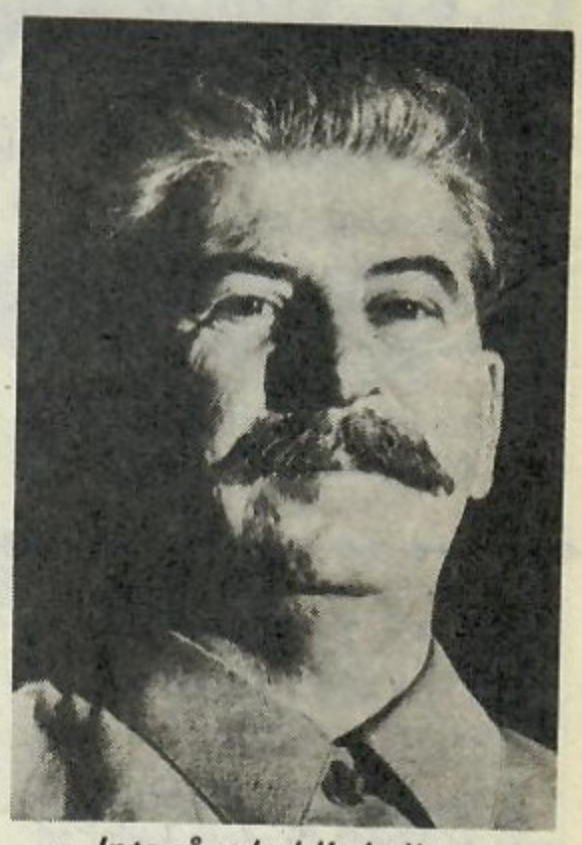

*Inte så oskyldig heller.*

När det andra världskriget rasade lovade de allierade att vi skulle få ''en värld utan fruktan, en värld utan krig, en värld utan nöd'' osv. Och vad har vi fått? Jo, en värld där det aldrig har funnits så mycket nöd, fruktan och krig någonsin i historien!

Så till sist ett ord om grymhet: Läs Bibeln, 5 Mosebok 7:e kapitlet. Där får ni läsa om verklig grymhet!

*''Bengt H.''*

## DRA ÅT SKOGEN

...du Klas Lönell, Gnosjö, som i nr 12/80 av SM skrev att ''Red och Kerry Drake ballat ur totalt''! Eller börja tycka att Red och Kerry är bra, för OBS! Det är dom! Vic Flint däremot är inte tillräckligt bra att gå som förstaserie.

Seriemagasinet är en bra tidning som den är.

*''Oskar II, Stockholm 1914''*

**LÖSNINGAR:**

**Sport-Kryss-Lösning:**
1) Vilas 2) Buster 3) Stenmark 4) Sven-Åke 5) Hellström 6) Sovjet 7) Brasilien 8) Giro d'Italia 9) Heja på Sverige 10) Spanien 11) Johansson 12) Popangelov 13) Virén 14) Halmstad.

**Knep & Knåp-lösningar:**
1) 20 st. 2) 66 st. 3) 8 kg (1/2 tegelsten väger 2 kg). 4) Mot öster. 5) 12111. 6) Nej, det är hans egen mor. 7) Han gillar Fanta!

*Bra...*

*...Mindre Bra?*

# LJUGARBÄNKEN

*Ett osannolikt pris till* **"Iréne i Knivsta"** *som slår sig ner på SM:s Ljugabänk för att smälla i oss följande sanna (?) upplevelse:*

I morse började en gubbe att gräva under vårat hus. Han sa att det skulle finnas olja. Och när jag skulle gå in och dricka vatten rann det olja ur kranen! Mycket underligt, tänkte jag och gick ut till gubben.

Han hade kopplat ett rör från oljetanken till vattenledningen...

Originell gubbe, minsann!

PS. Denna gubbe visade sig senare vara min morbror som försvann i öknen för 8 år sen. Han var helt övertygad om att han skulle bli oljeshejk. DS.

## SUG PÅ DESSA "KARAMELLER" ...OCH TÄNK!

**Vad har man för rättigheter när man är 18 år? Jo, dom kallar en myndig. Då har man rösträtt. Man kan ta körkort. Man får bestämma själv, ta vara på sig själv. Klarar man det?**

Myndig är bestämmelsen på en slags frihet, man är då tillräckligt vuxen för att ta vara på sig själv. Man klarar praktiskt taget allt. Men Sverige anser att en myndig 18-åring inte klarar av alkoholen. De sätter gränsen vid 20 år. Man får rösta till en svensk regering, man klarar alltså att rösta för rätt bekämpning mot samhällsproblemen, fast man då själv anses utgöra en del av dem.

Hör ni hur löjligt det låter? Så vad är rätt: Är man för omogen vid 18 att vara myndig och ha rösträtt, eller är man mogen för att klara alkoholen?

***Den nya lagen säger att kvinnan får avgöra om hon vill ta abort eller inte. Klarar hon det?***

Om det inte var planlagt att kvinnan skulle bli gravid, utan hon fått reda på det helt chockerande, då skulle killen alltså helt rätta sig efter kvinnan! Det är fel, och i de flesta fall går det nog inte till så. Många orsaker avgör:

Killen vill ha barn och kvinnan inte, eller tvärtom. Då ska man väl sätta sig ner och resonera om man känner tillräckliga känslor för varandra, om man klarar av ett barn fysiskt, psykiskt och ekonomiskt. Barnet måste ju dessutom få kärlek. På det sättet kan man avgöra det som är bäst, även om man är under 20 eller över 30.

Fast andra faktorer kan inträffa: Kvinnan kan vara rädd för att ta abort, det är ju något hon aldrig stött på. Om nu i ett sådant fall killen inte vill ha barn, så får han vika sig. Han upplever ju inga smärtor, inga efterverkningar, som nervositet m m. Han kan inte tvinga henne göra något hon är skräckslagen för.

Om nu killen inte klarar av ett barn tillsammans med henne, och lämnar henne för vårdnadsskapet, då bringas killen till underhåll och det blir troligtvis hårt för en ung kille. Oerhört många fall, särskilt då bland ungdomen, utvecklar sig så här. Alltså ska man behöva tänka sig för, och förbereda sig, innan det händer. Är det så lätt alla gånger? Är man väl där, så tackar man inte nej, ingen kille gör det. Det tror jag!

*Välkommen till världen! (obs. personerna på bilden har inget samband med insändaren).*

**Slutligen: Värnplikten borde läggas upp på ett annat sätt!**

Alla, både män och kvinnor, skulle få genomgå de tre månadernas grundutbildning som finns nu. Resten av de tio månaderna skulle vara valfritt.

Man slänger nämligen bort nästan ett år av sitt liv i ett mycket viktigt skede. Slänger bort, för om det blir krig står Sverige maktlöst med det omtalade försvar vi nu har.

Vad kan vi göra? Ingenting! För om det blir krig med Sverige inblandat är det Sovjet, eller någon annan stormakt, som det står emellan. Då har Sverige bara *inget* att sätta emot, hur många det än är som gör värnplikt. För ingen är väl så dum att den tror att tex Norge kommer in i Sverige och börjar erövra Jämtland? Nej!

De som då i stället gör värnplikten frivilligt, de är ju intresserade av vad de håller på med, och det manskapet räcker för att hindra vem som helst att komma in här och gå genom landet som vore det en öken.

Varför nu tjejerna borde få dessa tre månader beror på att jämlikhet borde gälla allt, även lumpen, eller hur? Tjejerna klarar av det, dom visar ju fysiskt styrka i många fall.

Sug på dessa karameller och tänk efter!

***"Tomas 17"***

*Men svälj inte oreserverat, utan skriv svar! hoppas*

***Red***

HONGKONG, DEN BRITTISKA KRONKOLONIEN DÄR ÖST OCH VÄST MÖTS---

# KLOTTERPLANKET

Fritt Forum För Fräscha Fartiga, Fräna Funderingar

Adress: Klotterplanket, Seriemagasinet, Box 3317, 103 66 Stockholm 3. Red. Roger Lindh.

## SKRATT-SM

*Glada garv bjussar sign "Kim" på, och det får han etapp-priset 25 bagis för! Samt så småningom chans till något av slutpriserna 500, 250 eller 100:– i SM:s SM i Konsten Att Berätta Roliga Historier!*

**En man hade fått en ny hörapparat och han pratade med grannen och sa:**

**– Den här hörapparaten är så bra att jag kan höra gräset växa!**

**– Det menar du inte?! sa grannen. Hur mycket kostade den?**

**– Kvart över tre!**

**En kyrkogårdsvaktmästare var mycket okänslig, han grävde gravar till och med nattetid. Några småkillar ville testa honom och drog vita lakan över sig och sprang hoande runt graven där mannen grävde. Han tog ingen notis om spökena, så till sist tröttnade pojkarna och traskade iväg, varpå kyrkogårdsvaktmästaren reste sig upp och sa:**

**– Ni får gärna vara uppe på nätterna, men håll er inom området!**

**– Jag fick en fisk i dag, men den var så liten att jag inte brydde mig om att ta hem den. Nisse, Egon och Sune hjälpte mig att kasta tillbaka den i sjön . . .**

**Under den tyska ockupationen av Frankrike blev en fransman fängslad och kastad i fångläger. Han fick brev från sin fru som klagade på att det nu gick dåligt hemma på gården. Bland annat hade hon massor av sättpotatis, men hon kunde inte plöja åkern själv. Fransmannen skrev givetvis ett svar till sin fru:**

**"Låt åkern vara oplöjd, det är där vapnen är gömda."**

**Tre dagar senare anlände fem lastbilar Gestapomän till gården och grävde upp hela åkern på jakt efter vapnen. Hustrun skrev ett upphetsat brev till sin man och frågade vad hon nu skulle göra.**

**Hans svarsbrev var kort:**

**"Nu kan du sätta potatisen."**

**– Vad håller ni på med, ungar?**

**– Vi leker doktor.**

**– Men varför i all världen sitter Thomas uppe på skåpet???**

**– Jo, honom har vi skickat till ett högfjällssanatorium . . .**

**En av våra invandrare beslöt sig för att börja plugga svenska, men det svenska språket är inte lätt. Efter ett halvårs pluggande träffade han en gammal arbetskamrat, och denne frågade hur det gick med studierna.**

**– Bra! blev svaret. Jag lära både engelsk och svensk och göra två flugor på smällen!**

## VADDÅ FEL PÅ ALBY?!

**Svar till "Tage i Alby":**

**Jag är en brud som brukar vara i Alby jätteofta, nästan varje dag, och nästan alla mina polare i Alby är assyrier och turkar, och inte faan har jag blivit rasist för det! Så det måste vara något fel på dig!**

***"Stenbocken i Tumba"***

## TJO HO!

**Nu är det, få se nu . . . första . . . andra . . . tredje gången jag är med i Serie-maggan (om jag kom med)!**

***"Per-Magnus Söder, Vetlanda"***

## KLOTTERLARMET

**BACKLURA-TJEJ!**

**Du går i 7:an eller 8:an och bor i Backlura (tror jag). Du är mörkhårig och ca 160 cm lång. Du hade mockajacka och blekta jeans när vi träffades vid Tempeludden den 31/4. Du tog fel på mig och en annan två gånger och bad om förlåtelse med kramar. Jag hade blå dunjacka och blekta jeans. Känner du igen dig, så skriv eller ring:**

***Rickard Broberg, Hammarbrinken 1, 162 40 Vällingby; tel: 08/89 52 79.***

☆ ☆ ☆

## CENSURERAD FANTOMEN!

**Tänk, inte ens här i kollega Seriemagasinet får vi veta hur Den Vandrande Vålnaden bär sig åt när han gör det han gör på den här teckningen, ritad av okänd läsare!**

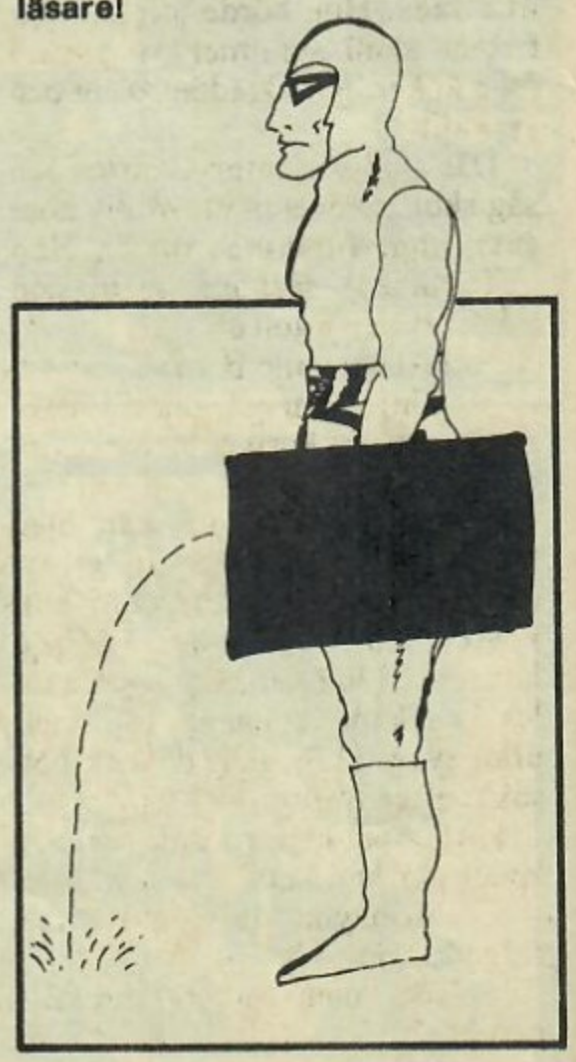

*KRIMINALGÅTAN*

*. . . är skriven av **Gabriella** son, Bjärred! Klarar ni SM-diggare?*

Fru Larssons man hade plö gått bort. Hans sista ord till ren var att hela släkten skulle med när testamentet skulle upp.

Den sentimentala fru La gjorde förstås så. Hela släkte med på begravningen. Efte gravningsmiddagen hade de höriga från byn försvunnit släkten samlades framför br

Fru Larsson satt tyst och tade till då alla försökte t henne med barndomsmi Alla gick och lade sig tidig här såg sovrummen ut:

Fru Larsson hade fyra Anna, Per, Arne och Sara. var gift med Tor Skog och de en 10-årig dotter, Eva. Per va med Gunell och Sara me Lind. Arne var inte gift.

Kokerskan Molly vaknad åttatiden. Hon hörde för ova hetens skull slammer av p från köket. Hon klädde på si gick dit.

Där stod betjänten Charle såg skuldmedveten ut. Molly snart underfund med varför. hade tappat såskoppen till fina servisen i golvet.

– Ja-jag skulle bara . . .

– Jaja, gå nu och säg till skapet att frukosten serveras en halvtimme!

Charles gjorde som han tillsagd. Alla svarade vänlig de snart kunde komma. När kom till fru Larssons dörr sva hon inte på hans knackning. C les knackade en gång till, utan svar. Han gick då ner sökte efter Molly.

Hon stod och rostade br köket när han kom.

– Vill någon äta på sitt r frågade hon.

– Neej, men fru Larsson rar inte . . .

*KRIMINALGÅTAN*
*. . . är skriven av* ***Gabriella Paulson, Bjärred!*** *Klarar ni den, SM-diggare?*

Fru Larssons man hade plötsligt gått bort. Hans sista ord till läkaren var att hela släkten skulle vara med när testamentet skulle läsas upp.

Den sentimentala fru Larsson gjorde förstås så. Hela släkten var med på begravningen. Efter begravningsmiddagen hade de obehöriga från byn försvunnit och släkten samlades framför brasan.

Fru Larsson satt tyst och snyftade till då alla försökte trösta henne med barndomsminnen. Alla gick och lade sig tidigt. Så här såg sovrummen ut:

Fru Larsson hade fyra barn: Anna, Per, Arne och Sara. Anna var gift med Tor Skog och de hade en 10-årig dotter, Eva. Per var gift med Gunell och Sara med Bo Lind. Arne var inte gift.

Kokerskan Molly vaknade vid åttatiden. Hon hörde för ovanlighetens skull slammer av porslin från köket. Hon klädde på sig och gick dit.

Där stod betjänten Charles och såg skuldmedveten ut. Molly kom snart underfund med varför. Han hade tappat såskoppen till den fina servisen i golvet.

– Ja-jag skulle bara . . .

– Jaja, gå nu och säg till herrskapet att frukosten serveras om en halvtimme!

Charles gjorde som han blev tillsagd. Alla svarade vänligt att de snart kunde komma. När han kom till fru Larssons dörr svarade hon inte på hans knackning. Charles knackade en gång till, men utan svar. Han gick då ner och sökte efter Molly.

Hon stod och rostade bröd i köket när han kom.

– Vill någon äta på sitt rum? frågade hon.

– Neej, men fru Larsson svarar inte . . .

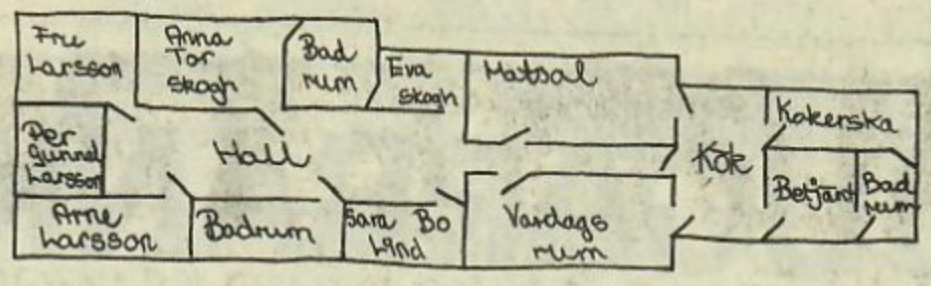


– Nehej, hon är väl deppad. Jag går och talar med henne, om du dukar.

– Okey.

Molly gick till fru Larssons rum, som hon fann låst och tomt. Åtminstone till en början. Sedan skar hennes gallskrik genom huset och allt blev svart för henne.

När hon slog upp ögonen låg hon i sin säng med massor av suddiga ansikten över sig. Det var doktor Bernhard, Charles och alla gästerna. De såg lättade ut över att hon hade vaknat, men de såg ändå lite förskräckta ut.

Hon frågade förstås varför.

– Jo, det är förstås bra att du klarade dig, men galningen finns ju fortfarande kvar i huset!

– Vilken galning?

– Den som slog dig i huvudet med vasen!

– Vilken vas?

– Den som tillhör finservisen!

– Hur kan ni veta det, doktorn?

– Jag fann en skärva av den när Charles och jag bar ner er.

– Men . . . var är fru Larsson??

– Hon hade bara gått ut i trädgårdslandet för att glömma allt det hemska med herr Larssons död.

När Molly var så återställd att hon kunde stiga upp samlades alla i vardagsrummet. Herr Larssons testamente lästes upp. Fastän Molly bara varit i huset i två veckor litade alla helt på henne. Hon fick sitta i den bekvämaste stolen. Testamentet som var skrivet för tre veckor sedan (alltså fem dagar innan han dog) löd:

Alla i släkten skall få hälften av vad min fru får. Hjälpredan är inräknad. Bortfaller någon får de andra dela på det.

När testamentet var slut reste sig Molly upp och sade:

– Jag vet vem som gjorde det!

Vem var det – och varför? Smygtitta inte på lösningen nedan!

**Mordförsöket hade begåtts av Charles. Han trodde att han skulle få mindre pengar när Molly också skulle vara med och dela på arvet. Men det var fel. Hon kom dit två dagar efter herr Larssons död, och var således inte medräknad i sammanhanget. Hade Charles varit ärlig skulle han fått sin andel, nu fick han i stället fängelse. Skärvan från "vasen" kom egentligen från såskoppen. Molly fick nu Charles andel.**

**Kriminalgåtans lösning:**

# Saab-Lancia 600 rullar vidare

**Det tävlas med lådbilar igen. Inge Alnaeus har följt ett race från depå och bankant.**

## SR/TV, ALLTSÅ!! OCH ANNAT SKIT!

**Lördagsbiten och Poporama är ju det enda man kan lyssna på i radio, resten är ju skit!**

**Och Rötter är det enda man kan se på TV. Men Månbas Alpha och Larmet går var det bästa man kunde se, men det är ju likt TV att sluta med dom bra programmen!**

**Och det finns UFO:s! Man har bevis!**

**Och ni nynazister, gå in i en gaskammare och sätt på gasen, era svin!**

**Seriemagasinet är bästa tidningen, men gärna en sida Klotter till.**

***"Mr Z utan Z men med glasögon"***

## KLIPPET

**. . . hittade jag i Teknikens Värld 10/80 på "Nästa nummer"-sidan!**

**. . . meddelar *Pär Henningsson*, Uppsala!**

**Saab-Lancia en *lådbil* – jojo!**

# LJUGARBÄNKEN

Något slags sannolikt pris till sign *"Bauar'n"* som slagit sig ned på *Ljugarbänken* och berättar den här sannolikt (o)sanna (?) historien:

Det hela började när jag och min bror var ute och drog garn utanför St Pölsa, ett skär utanför Öckerö i Göteborgs norra skärgård.

Vi hade tidigare fått en mina och några behållare med senapsgas från andra världskriget i nätet, men dagens fynd skulle överträffa våra vildaste fantasier . . .

När vi dragit en stund sa min bror:

– Dä är änna liksom tungt de här, de måste va en massa fesk i!

Jag kunde inte svara, utan bara stammade fram ett "T-t-t-titta!" och pekade på periskopet som stack upp mellan maskorna i garnet.

När så småningom hela ubåten kommit upp till ytan hände allt så snabbt: Luckan öppnades och vi tittade in i ett ryskt maskingevärs pipa, vi blev brutalt knuffade ombord och ubåten satte kurs ut mot öppna havet. Där väntade en större atomubåt på oss. Ett våldsamt gräl utbröt mellan kaptenen på den lilla ubåten och befälhavaren på den större. Denne vände sig till oss och sa på bruten svenska:

– Mina herrar, Ivan här har begått ett stort misstag att tillfångata er, han trodde ni var NATO-spioner. Ni är tvungna att följa med, ty vi ligga efter i tidtabell!

– Men vad gör ni utanför Sveriges kust? sa jag.

– Sedan svenska högerkrafter tog makten i Sverige i en kupp i september 1976 har vi ökat bevakningen av Sverige. Ledarna i Kreml fruktar att Sverige skall gå med i NATO efter den socialistiska regeringens fall . . .

Vi förstod båda att han syftade på valet -76 när en borgerlig majoritet bildade regering, men lät bli att förklara, utan satte oss på en lår med rysk kaviar i och började bläddra i en Pravda.

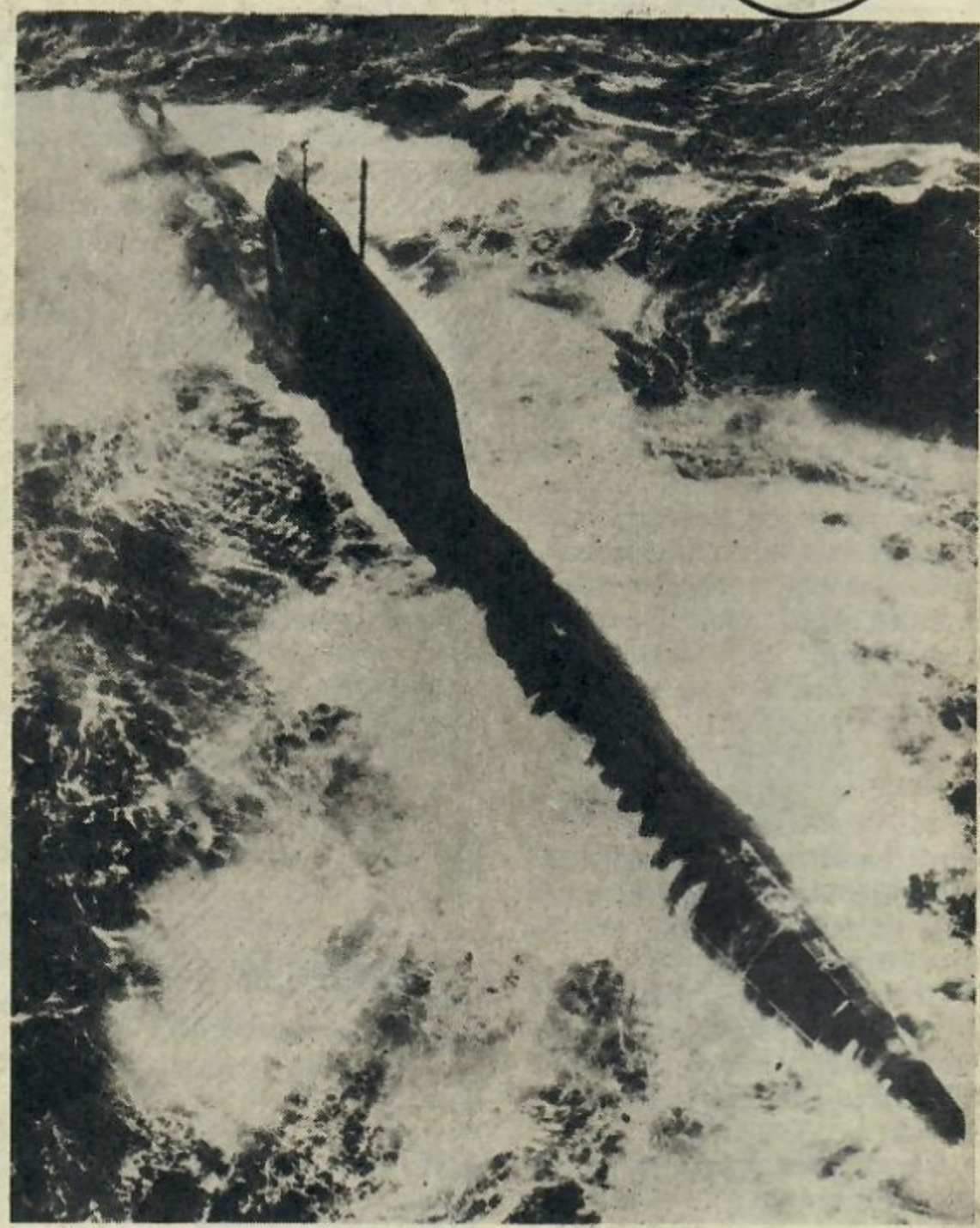

*Gamla Nessie – eller...?*

Efter en 15 timmars färd började plötsligt ubåten kränga vilt av dova explosioner och vi frågade kaptenen vad det hela rörde sig om.

– Engelsmännen är pigga i dag, men vi är snart i säkerhet från deras sjunkbomber, vi borde ha passerat tunnelns mynning . . .

– Tunnelns mynning?

– Tunneln till Loch Ness-sjön, sa kaptenen som kunde han läsa tankar.

På natten gick "Nadja", som ubåten hette, upp till ytan, och genast startade ett våldsamt stoj på stranden, följt av en kamerablixt. "Nadja" dök genast och satte kurs mot tunneln. Kaptenen vände sig skrattande till oss och sade:

– Det är alltid lika roligt att skrämma kiltarna av skottarna!

Efter en snabb överfart över Nordsjön släppte den ryske befälhavaren av oss på St Pölsa och gav oss tändstickor och bränsle för att kunna göra upp en signaleld. Tre timmar senare satt vi i en av marinens helikoptrar.

Senare, i skolan, beslöt jag att inte tala om det för mina kamrater. De skulle ändå inte tro mig, trots att jag hade den ryska tändsticksasken . . .

# KLOTTERPLANKET

Fritt Forum För Fräscha Fartiga, Fräna Funderingar

Adress: Klotterplanket, Seriemagasinet, Box 3317, 103 66 Stockholm 3. Red. Roger Lindh.

## SKRATT-SM

*Två man som samsas under signaturen "Handbollsdiggarna" får samsas om 25 kr — etappriset i SM:s SM i Konsten Att Berätta Roliga Historier 1980. Och här är deras bidrag i kampen om dom häftiga slutpriserna 500, 250 och 100 kr:*

— Köp en lott, herrn! Ni kan vinna en bil!
— Jag vill inte ha nån bil.
— Köp en lott i alla fall! Det finns 20.000 lotter, och varför skulle just ni vinna?

— När går bussen?
— Vilken minut som helst!
— Bra, ska vi säga om en timme...

— Har ni gårdagens Dagens Nyheter?
— Nej, men vi har dagens Dagens Nyheter!
— Då kommer jag tillbaka i morgon!

Skottens fru, som sitter vid ratten, skriker plötsligt till:
— Mac, bromsarna tar inte!!
— Lugna ner dej och försök kollidera med nåt billigt!

— De vilda djuren låg på vakt utanför djungellägret och hindrade oss att söka föda. Där satt vi utan mat, och till sist fick vi äta upp våra gamla skor!
— Och ni är den enda överlevande? Ni hade tydligen den starkaste fysiken!
— Nejdå, men de största fötterna...

En äldre man och en ung flicka sitter i en tågkupé. För att få igång ett samtal frågar mannen:
— Hur gammal är du?
— Tjugoett, svarar flickan.
— Det är ju ingen ålder, det är ju ett kortspel! säger mannen överlägset.
— Ja, och det är skitgubbe också...

...utropar seriekollega Lilla Fridolf, ritad av okänd tecknare!

**FÖR SCHACKVÄNNER!**

Jag har lyckats med en sak som jag tror är ganska svårslagen. Jag listade nämligen ut att man kan göra patt på 127 olika sätt (olika kombinationer) i denna ställning:

**Vit:**
Bönder: b3, b5, c3, c5.
Springare: —
Löpare: d5.
Torn: d3.
Dam: a6.
Kung: c6.

**Svart:**
Bonde: c7.
Springare: —
Löpare: —
Torn: —
Dam: —
Kung: b8.

Dessutom är matten solklar. Problemet går ut på att svart ska vinna i tvångsmatt (svart måste göra ett bestämt drag) i 25:e draget. Vits kung ska vara på al.

*Leon Branierysky, Stockholm*

## Kärleksförklaring

Du, Ronny ca 15—17 år, som bodde på Danska vägen i Göteborg -74!

Du har brunt hår och bruna, underbara ögon. Vi träffades på ett söndagsskoleläger i Kinna på påsklovet -74. Du hade en kompis som fick en pil i örat. Jag bodde i rummet ovanför dig. Vi satt bredvid varandra i bussen hem och jag kräktes av allt skumpande.

Om du känner igen dig, så vill jag bara tala om att jag gillade dig då, och om jag träffade dig igen skulle jag nog gilla dig nu också!

Puss från din
*Anna*

## Sign "R.M." i nr 13!

Du som skrev "Sparks Comeback"! Vi har något stort gemensamt: Sparks! Hör av dig, det vore kul! Jag är 17 år och har adress: ***Anita Wikman, Diskusgränd 24, 175 45 Järfälla.***

Morsning korsning! Jag, 14, söker killar och tjejer, 13—17, att brevväxla med. Mina intressen är trav, ishockey, fotboll, musik, djur m m.
***Helena Dådring, Kungsg 64 B, 961 36 Boden.***

**HÄRLIGA HÖST!**

"Jag bara är sån"



## FATTA DET

Supandet minskar fani
med restriktioner, som r
terna i regeringen tycks t
genom *information*. Var
sända program i TV oc
om och med alkisar och l
berätta om sitt helvete.
spriten skulle totalförbju
här landet så skulle folk
sprit ändå, t ex genom sm
och hembränning. Bara
högre pris, som folk är vi
betala. Skicka alkisarna t
gen också för den delen, c
ta kampanjer (ordentlig
na).

## OCH DETTA!

Det är inget fel på bö
nån tror det. Är det nån
på, så är det på dej son
det (tyvärr vet jag ingen
bota fördomsfulla idiote

## OCH DETTA!

Punk är det heller inge
Det är bara en kraftig
mot vårt sjuka samhälle
nämligen nåt fel på sa
Vem har inte insett det?
inte insett det, så kan ja
bra exempel: Varför, tror
ovetande, att till och m
barn begår självmord, va

## OCH DETTA!

Kan man inte få den n
de regeringen avsatt? De
värdelös. Både Bohman
sten har ju mos i skalle
Fälldin är det dock lit
ställt. Hans skalle är n
gjord av ett hårdare n
Trä! Men om nu regerin
avsatt, låt inte nästa bli s
mokratisk! Alltså, long l
Werner and

## WPK!

Till slut några häftiga
som jag själv har hittat
tan):
Kampen går vidare!
Sex är skönt!
Lyssna på David Bow
för hans *fejkade* fascists
er, utan för hans musik)!
Lyssna på Dag Vag! Th
Ebba Grön!
Lyssna på mej!
Sverige är ruttet! Tyvä
Göran A. Oredsson
svin!!!

# FATTA DETTA!

Supandet minskar fanimej inte med restriktioner, som nykteristerna i regeringen tycks tro, utan genom *information*. Varför inte sända program i TV och radio om och med alkisar och låta dom berätta om sitt helvete. Om så spriten skulle totalförbjudas i det här landet så skulle folk få tag i sprit ändå, t ex genom smuggling och hembränning. Bara till ett högre pris, som folk är villiga att betala. Skicka alkisarna till pluggen också för den delen, och starta kampanjer (ordentliga sådana).

## OCH DETTA!

Det är inget fel på bögar, om nån tror det. Är det nån det är fel på, så är det på dej som tycker det (tyvärr vet jag ingen som kan bota fördomsfulla idioter).

## OCH DETTA!

Punk är det heller inget fel på. Det är bara en kraftig protest mot vårt sjuka samhälle. Det är nämligen nåt fel på samhället. Vem har inte insett det? Om nån inte insett det, så kan jag dra ett bra exempel: Varför, tror du käre ovetande, att till och med små barn begår självmord, va?!

## OCH DETTA!

Kan man inte få den nuvarande regeringen avsatt? Den är ju värdelös. Både Bohman och Ullsten har ju mos i skallen. Med Fälldin är det dock lite bättre ställt. Hans skalle är nämligen gjord av ett hårdare material. Trä! Men om nu regeringen blir avsatt, låt inte nästa bli socialdemokratisk! Alltså, long live Lars Werner and

## WPK!

Till slut några häftiga slagord som jag själv har hittat på (nästan):

Kampen går vidare!

Sex är skönt!

Lyssna på David Bowie (inte för hans *fejkade* fascistsympatier, utan för hans musik)!

Lyssna på Dag Vag! The Beat! Ebba Grön!

Lyssna på mej!

Sverige är ruttet! Tyvärr!

Göran A. Oredsson är ett svin!!!

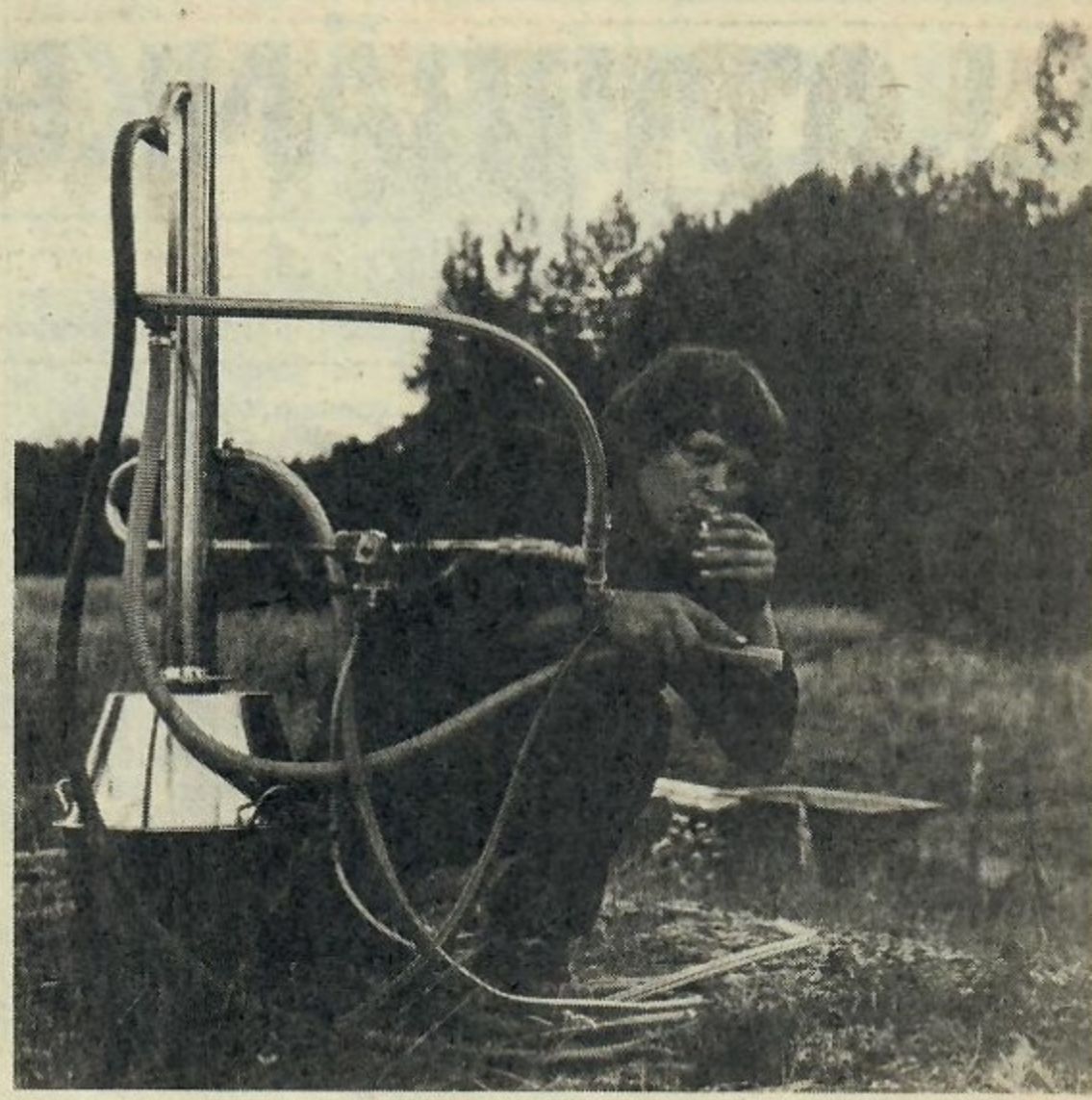

Död åt nazismen (och fascismen)!

Det är tufft att inte röka!

Proggen har somnat! Tyvärr!

Eldkvarn är skit!

Ta i trä, sa Fälldin, tog sig för pannan (ev kan du sätta in Bohman, Ullsten eller Palme i stället, men ändra då "pannan" till "moset")!

Om ni nu har blivit omskakade, så tyder det på att ni inte vet något om Sverige och Världen. Men tappa inte modet, läs den här insändaren en gång till och en gång till och en gång till och en gång, så kanske du förstår. Jag hoppas det.

Hälsningar från en
*"Svensk — tyvärr"*

## OM INGENTING

Läs inte detta! Fattar du trögt? Läs inte detta, sa jag ju!

Du bara slösar tid på den här smörjan. Du har ingenting för att du läser det.

Idiot! Klantskalle! Fattar du inte vad jag säger? Sluta läsa det här!

Du får inte ut ett skvatt av det här hur du än anstränger dig, så sluta medan du kan!

Du måste ju vara helt utblåst! Gör något annat i stället! Det här är ju bara en värdelös smörja, helt ointressant!

Men så sluta då! SLUUUTA!

Varför läser du vidare? VA?!

Nu ångrar du dig säkert, men sa jag inte att du skulle sluta? Nå, skyll dig själv, pappskalle!

***"En som inte hade något att skriva om"***

*Vad tittar du på?*

## 100 KR FÖR LITEN VECKOPENG!

Det räcker inte alls, för mig i alla fall. Bio ett par kvällar, disco ett par kvällar, cigarretter, godis och tidningar! Det blir ju inte ett öre över till moppesoppa, t ex! Vad gör man???

***"Fattiglappen"***

# LJUGARBÄNKEN

*Sign "Sanndrömmare?" erhåller ett osannolikt (?) pris för att han/hon sitter här på SM:s Ljugabänk och berättar följande ruskiga upplevelse:*

Jag hade fått ärva en öde ö av en släkting. Ja, inte riktigt öde. Där fanns nämligen ett gammalt slott, som enligt rykten skulle vara fullt med spöken.

Jag beslöt mig trots det för att fara dit, och hyrde en båt. Under överfarten började det regna, och när jag landsteg brakade åskan lös.

Jag skyndade mig upp mot slottet när jag plötsligt, mellan ett par åskknallar, hörde min hyrda motorbåt fara iväg! Inte av sig själv, någon körde den! Vem???

Nå, det var inget jag kunde göra något åt nu. Fort undan ovädret och in i det gamla rucklet. Där blev jag konstigt trött och sökte genast efter något användbart sovrum. Och faktiskt hittade jag inte ett, som inte verkade alltför motbjudande.

Jag somnade omedelbart, och det var helt mörkt när jag vaknade av att någon öppnade dörren till mitt rum! Denna någon gick i riktning mot min säng, närmare och närmare, och var till slut så tätt intill mig att jag kände andedräkten.

Plötsligt trängde månen fram genom de tunga molnen och jag såg ansiktet — och jag skrek! Det var ett monster, det vidrigaste jag någonsin sett! Och jag kände något kallt och blött i mitt ansikte och något som tyngde över halsen! Något stort och hårigt...

Sedan vaknade jag hemma i min egen säng. Min katt låg på min hals och slickade mig i ansiktet...

Frågan är: Hur mycket verklighet = sanning är det i en dröm som man upplever så detaljerat och minns så väl? Kan den kallas en slags lögn? Jag vet inte...


**Säljes:**

**Tidningar! Skriv och begär lista över tidningar och priser!**

***Lars Mikael Olsson, Kulladalsg 10 B, 2 vån, 214 64 Malmö.***


## LEKSAKSBILAR LÄMPLIGA FÖR MODERATEN I NR 12

Ditt uttalande om bilar är nämligen inte så lite mysko.

Angående din kommentar till vad en Mercury är, så är det en bil från Lincoln-Mercury Division of Ford Motor Co.

Men en Impala 63 inte är någon häftig jänkare, utan en afrikansk antilopart, you know. Men en Chevrolet Impala 63, det är en bil från USA. Icke lika häftig som Classic Chevy 55-57.

Moderaten skall nog inte lära sign "E.B. Hot Rodder" ett skit om beteckningar när du själv inte skriver Chevrolet framför Impala.

Det måste vara genant för Moderaterna att veta vilka påläggskalvar från de egna leden som skall föra det politiska arvet vidare till kommande generationer. Som den obildade Moderaten.

Vi lämnar Moderaten i hörnet med leksaksbilarna och går till sign "Klas Lönell, Gnosjö", som inte får vatten på sin kvarn av mig.

Red har fortfarande fräcka men framför allt kloka och balanserade kommentarer även på sin ålders höst. Tack för ordet!

*"Hans i Sundsvall"*

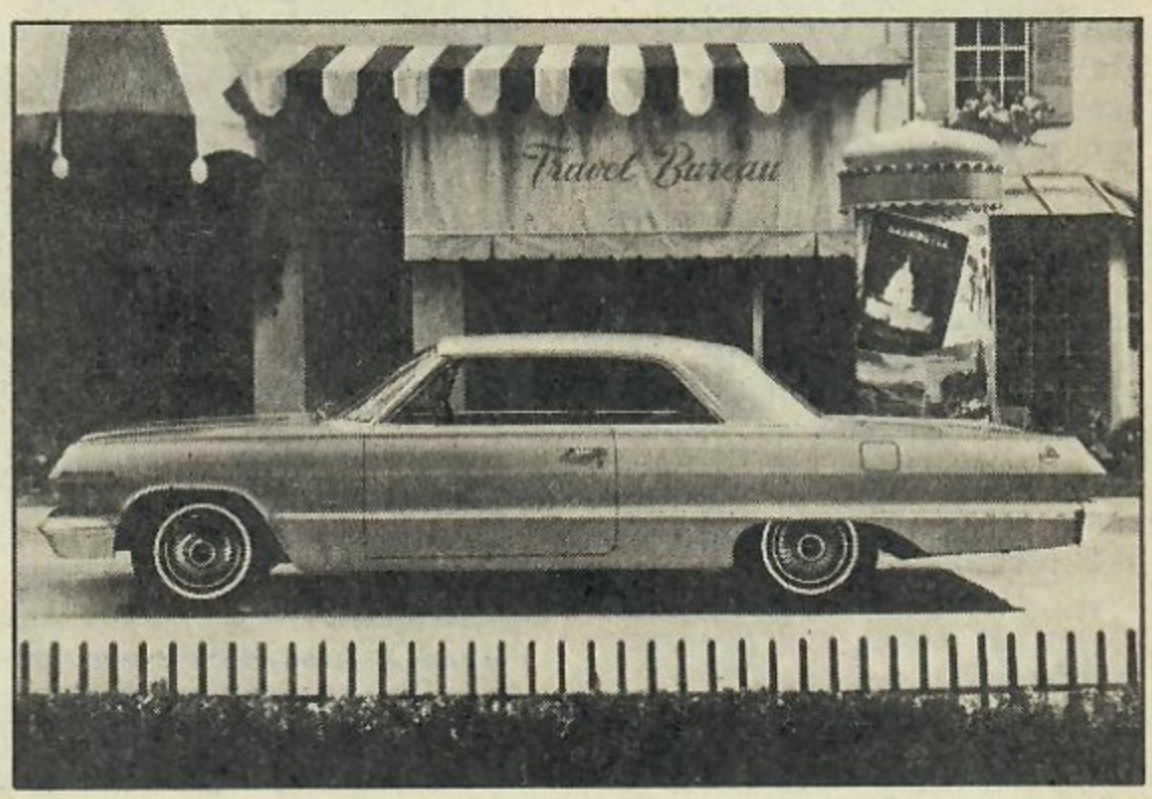


***Vasa? Sablar, nu har jag förlagt glasögonen jag måste ha för att hitta glasögonen jag förlagt (och ändå är jag inte förläggare på det här förlaget). Aha, där är di ju! La mä si... Jo, min unge man, tack för att han är snäll med di gamle, men är det inte till att vara lite väl petig? Själv bilintresserad skulle det aldrig falla mig in, inte min grabb heller när vi pratar bilar, att säga t ex Chevrolet före Corvette, Pontiac före Firebird, Dodge före Challanger, Plymouth före Barracuda, Ford före Mustang (men Cadillac Eldorado säger man förstås), eller för att hoppa över "pölen": Ford före Taunus, Volkswagen före Golf osv. För det vet ju varenda människa...om man säger!***

***Eller va? Hi-Jackningsfullt:***
**Red**

# KLOTTERPLANKET

Fritt Forum För Fräscha Fartiga, Fräna Funderingar

Adress: Klotterplanket, Seriemagasinet, Box 3317, 103 66 Stockholm 3. Red. Roger Lindh.

## SKRATT-SM

*Ganska många tjejer i den här skratt-striden! Här kommer en till, etappsegararen Elisabeth Gärdenäs, Täby, får 25 kr nu och, som alla publicerade tävlande i SM:s SM i Konsten Att Berätta Roliga Historier 1980, chans till något av slutpriserna 500, 250 eller 100 kr! OK, ordet till Elisabeth:*

En ilsken kvinna kommer in till fotografen och säger:

— Vad är det här för någonting? Fotona ni skickat mig är ju rent förskräckliga! Min man ser ju ut som en apa!!

— Jaha, det kan hända, men det borde ni ha tänkt på innan ni gifte er med honom!

Äkte mannen kom hem och fann en vilt främmande karl tillsammans med sin hustru i sängen.

— Usla kräk! vrålade han.

Mannen reste sig upp och sa:

— Nej, nej ... inte krek, turk!

— Vet du hur det går för små pojkar som inte vill gå i söndagsskolan utan hellre sparkar boll! frågade söndagsskolläraren.

— Ja, en vacker dag spelar de i Allsvenskan och tjänar en väldig massa pengar!

Svensson maskade ofta från jobbet. När han på nytt var borta ett par dagar sa förmannen vid återkomsten:

— När ni blev anställd sa ni att ni betraktade arbetet som ett nöje!

— Javisst, men man kan ju inte bara roa sig varenda dag!

Den kände konstnären Robert Högfeldt var på en stor bankett på Stockholms stadshus där prins Eugen var hedersgäst. Efter måltiden träffades de och Högfeldt frågade:

— Hur står det till, Ers Kungliga Höghet?

— Tjyvtjockt, sa prinsen och snöt sig. Hur mår ni själv?

— Tack, jag mår som en prins! svarade Högfeldt.

Den gamle prosten hade den här söndagen valt Johannes Döparen som föremål i sin högmässopredikan:

— Var skola vi sätta honom? Icke bland de profeter, icke bland de evangelister, var skola vi sätta honom?

Då hördes en röst från en av kyrkbänkarna:

— Du kan sätta honom här, för nu går jag ...

— Hur har du fått den här tian, den är ju falsk?!

— Hurså?

— Ser du inte att Gustav Vasa inte har något skägg?!

— Jo, nu ser jag det. Jaha, det måste vara tian jag fick från barberaren!

## EN KÄRLEKS-FÖRKLARING

We love you, Namlöz
Oh, yes we do
We don't love anyone better than you
When you're not with us
we're blue
Oh Na-m-löz, we love you
*"Those greasy mods legends"*

## KLURIGT KRYSS

Försök lösa de sju vågräta orden. De har samma begynnelsebokstav, och ytterligare en bokstav är genomgående i raderna. Ett av orden går också diagonalt från det övre vänstra hörnet till det nedre högra hörnet. Lycka till, önskar *Christian Ericsson!*

1) Avgjord sak.
2) Forsen.
3) Flock.
4) Skadlig.
5) Kanal.
6) Epidemi.

| | | | | | | |
|---|---|---|---|---|---|---|
| 1 | | | | | | |
| 2 | | | | | | |
| 3 | | | | | | |
| 4 | | | | | | |
| 5 | | | | | | |
| 6 | | | | | | |

## SERIEKOLLEGAN

Tyste Riddaren i Fantomen — and in full action!

Tecknaren okänd.

## EH?

... öh ... hm ... äh, nu har jag glömt det!

*"Vad jag heter också"*

## AV ALLA DUMM SÄTT ATT DÄMI OSÄKERHET ÄR GUDSTRO DET SÄMSTA

Detta är ett svar till alla re sa som skrivit insändare i Sl

Är ni så förbaskat otrygg ler dumma, att ni måste ha gud att be till om bättre t Går ni på alla uppdiktade som bibeln?

Jag vet att det finns m andra dumma sätt att dämpa kerhet med, som sprit, k boff mm, men dummast av a nog att tro att det finns nån mäktig gud.

Det har aldrig funnits n gud, och det kommer aldri finnas någon heller!

Och frågar man nån idiot är ute på stan och försöker pr på folk sin Jesus någonting, det som att prata med en p ker. Det går bara inte att få e da vettigt svar ur dem. Natu vis, det finns inga logiska sv deras lögner.

Religioner av alla slag är ren skit! Titta bara på t ex där dom helt lagligt, med hjä sin religion, kallblodigt kan da oliktänkande människor. tycker ni är helt OK, va?

Jag håller helt med en viss son som sa något om Smyrna kan i ett visst program i borgs närradio. Personen i sa vad han tyckte om Sm men se det fick man inte! I yttrandefrihet här inte. Det anmälning till närradiokom tén. Och nu gör Olle Palmbo Co allt för att hindra Garage att sända i närradion. Fy fan schysst!

Ett sista ord till alla relig dårar: Kom ner på jorden och titta er omkring! Vilka ur verk har han gjort med vårt hälle? Här är fint och trevligt

PS till dej som skrev en ir dare i SM 9/80. Det mest skrev om punk kan jag hålla dej om, men Sid Vicous va nolla. Kanske inte i början, sen åkte han dit också. Men musik är okey för det. DS.

*"Häng gud!"*

## AV ALLA DUMMA SÄTT ATT DÄMPA OSÄKERHET ÄR GUDSTRO DET SÄMSTA

Detta är ett svar till alla religiösa som skrivit insändare i SM.

Är ni så förbaskat otrygga, eller dumma, att ni måste ha nån gud att be till om bättre tider? Går ni på alla uppdiktade sagor som bibeln?

Jag vet att det finns många andra dumma sätt att dämpa osäkerhet med, som sprit, knark, boff mm, men dummast av allt är nog att tro att det finns nån allsmäktig gud.

Det har aldrig funnits någon gud, och det kommer aldrig att finnas någon heller!

Och frågar man nån idiot som är ute på stan och försöker pracka på folk sin Jesus någonting, så är det som att prata med en politiker. Det går bara inte att få ett enda vettigt svar ur dem. Naturligtvis, det finns inga logiska svar på deras lögner.

Religioner av alla slag är bara ren skit! Titta bara på t ex Iran, där dom helt lagligt, med hjälp av sin religion, kallblodigt kan mörda oliktänkande människor. Det tycker ni är helt OK, va?

Jag håller helt med en viss person som sa något om Smyrnakyrkan i ett visst program i Göteborgs närradio. Personen i fråga sa vad han tyckte om Smyrna, men se det fick man inte! Ingen yttrandefrihet här inte. Det blev anmälning till närradiokommittén. Och nu gör Olle Palmborg & Co allt för att hindra Garageligan att sända i närradion. Fy fan, vad schysst!

Ett sista ord till alla religiösa dårar: Kom ner på jorden igen och titta er omkring! Vilka underverk har han gjort med vårt samhälle? Här är fint och trevligt, va?

PS till dej som skrev en insändare i SM 9/80. Det mesta du skrev om punk kan jag hålla med dej om, men Sid Vicous var en nolla. Kanske inte i början, men sen åkte han dit också. Men hans musik är okey för det. DS.

*"Häng gud!"*

*Här är han poppis i alla fall.*

## INFORMATION MOT MISSBRUK INTE REGISTRERING/ FÖRBUD

Man får inte ta sprit från sina föräldrar!

Man får inte supa på helgerna! (Det får dom vuxna, men dom är ju vuxna).

Man får inte röka!

Man får inte sniffa!

Man får inte röka brass!

Man får inte använda droger!

Det är dyrt att köpa av langare. Jag får 100 kronor i månaden, men det räcker inte långt.

Det är dyrare för ungdomar att roa sig än det är för vuxna. Det kostar ju 25 kronor att komma in på ett discotek, och när man väl är där inne och blir lite törstig och kanske köper ett stort glas folköl, så kostar det tio spänn.

Nåja, i alla fall, om man nu börjar registrera alla, så slutar nog alla ungdomar att dricka när dom inte får tag på nåt. Det *tror* dom som bestämmer, men det tror inte *jag!* Utan jag tror att man kommer att fortsätta använda droger, stoppa en treo i ölen, röka brass, sila k-sprit genom en limpa mm.

Vissa risker, än sen? tänkter en del. Man tar ju jämt risker.

Jag tror inte att missbruken går att stoppa genom förbud — men: information, mera information!!! Om hur farligt det är! Inte på tråkiga stenciler eller i böcker, utan jag tror mera på något ... riktigt ... något som man både ser och hör, en pjäs i TV eller en film, eller en pjäs i skolan, något som vi elever/ungdomar själva får spela.

Det enda problemet är att det ska nå fram till alla, och i skolan är det ofta så att alla bär en mask, den tuffa, lite stöddiga masken. Jag gör det själv, det är därför jag är anonym, jag törs inte visa mina känslor, för mina närmaste kompisar kanske, men inte dom andra.

Och slutligen ... ni som var/är JA till kärnkraft — vad händer om det blir krig och man bombar kärnkraftverken? Kan man stänga av dom då, och låta dom bli bombade utan att det börjar läcka radioaktiv strålning? Och kommer det lika mycket strålning från en färg-TV som från ett kärnkraftverk?

*"Stoppa kärnkraften!"*

# LJUGARBÄNKEN

*Sign "Bauarn" berättar den fantastiska men sannolika (?) historien om "Havsålen" som vi däremot alldeles säkert belönar med sedvanligt osannolikt (?) pris!*

Det var en skön vinterdag då min far och jag skulle ut och fiska med vår fiskebåt "Stella Nova".

Vi hade fiskat några timmar när vi plötsligt kände ett kraftigt ryck i hela båten! Wirarna jämrade sig förskräckligt när vi hisade upp den tungt lastade trålen. Havet piskades till skum av den förskräckliga varelsens slingriga rörelser. Jag sade till min far:

— Det är nog bäst vi kapar wirarna och låter trålen gå till botten!

Han skrek till svar:

— Nej för f-n, pojkdj-l, trålen är ju nästan ny!

Efter mycket möda fick vi upp trålen på däcket, och där, bland torsk och haj, låg ett monstrum, en väldig ål!

Slingrande för sitt liv ålade den sig ner i det öppna lastrummet.

Den jättelika ålen sög tag i mina fötter och försökte dra ner mig i lastrummet, men jag lyckades få tag i kanterna, och jag ropade:

— Far! Far! Kom och hjälp mig, far!

Och gubben kom och drog upp mig, men stövlarna blev kvar i odjurets gap. Far sade därefter:

— Jag skulle aldrig lånat ut mina bästa Wellingtonstövlar till dig ... det blir avdrag på lönen!

Efter ankomsten till hamnen ringde gubbtjyven till sin gode vän, den kände franske havsforskaren Cousteau.

Efter en kvart landade han med sin Concorde bakom ICA, och eftersom min far gått en AMS brevväxlingskurs i franska kunde han obehindrat tala med honom.

När vi senare mätte ålen visade det sig att den var 5 meter lång!

Då utbrast Cousteau:

— Det var ta mig f-n den största ål mänskligheten någonsin har skådat!

**Oredsson-debatten:**

## OM RYSSARNAS, POLACKERNAS OCH DE ALLIERADES DÖDANDE

I SM nr 12/80 finns ett inlägg infört av signaturen "Naturvetenskapare". Detta inlägg är det bästa beviset hittills på den nuvarande svenska skolans utomordentligt låga kvalité.

"Naturvetenskapare" beskyller Göran Oredsson för att "ha 7,5 i IQ" för att han påtalat de polska massakrerna på tysk civilbefolkning sommaren 1939 och de ryska massavrättningarna av polska officerare och intellektuella 1940.

Är det någon som har låg IQ så är det sign "Naturvetenskapare". *Ingen* seriös historiker, inte ens i öststaterna, förnekar att tysk civilbefolkning mördades av polackerna 1939. Ingen seriös historiker förnekar heller den s k *Katynmassakern* 1940, då ryssarna mördade 14.500 polacker. Om sign "Naturvetenskapare" gör sig mödan att slå upp "Katyn" i vilket svenskt eller utländskt uppslagsverk som helst, skall han finna detta.

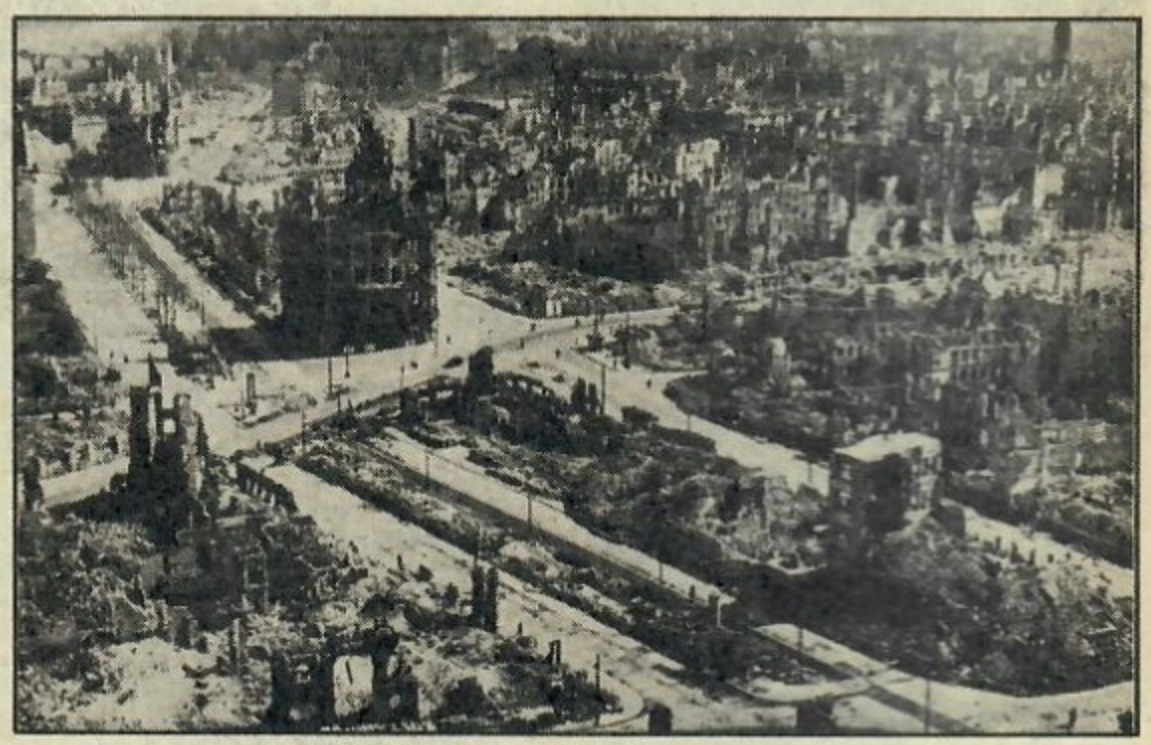

*Dresden år 1945 efter tusenplansräden.*

Vad beträffar de allierade bombningarna av tyska städer under det andra världskriget avfärdar "Naturvetenskapare" detta som "kvalificerat struntprat". Ja, det är sannerligen att göra det enkelt för sig. Enligt *allierade* uppgifter dödades 687.000 tyska män, kvinnor och barn under tiden 1940—1945 av allierade bombflygare, därav över 130.000 i staden Dresden 1945, som massbombades av allierat flyg trots att staden bara var befolkad av flyktingar och inte ens hade luftvärn!

*"O. A."*

Krysslösning

| | | | | | | |
|---|---|---|---|---|---|---|
| 1 | F | A | K | T | U | M |
| 2 | F | A | L | L | E | T |
| 3 | F | A | L | A | N | G |
| 4 | F | A | R | L | I | G |
| 5 | F | A | R | L | E | D |
| 6 | F | A | R | S | O | T |

HOPKRUPEN PÅ SIN KRAFTIGA MOTORCYKEL HÅLLER REPORTER EN FART AV NÄSTAN 200 KILOMETER I TIMMEN...

# KLOTTERPLANKET

Fritt Forum För Fräscha Fartiga, Fräna Funderingar

Adress: Klotterplanket, Seriemagasinet, Box 3317, 103 66 Stockholm 3. Red. Roger Lindh.

## SKRATT-SM

**Jan Pettersson,** *Skyttorp, får 25 kr, dvs etapp-priset i SM:s SM i Konsten Att Berätta Roliga Historier 1980 med slutpriserna 500, 250 och 100 kr — som kryper allt närmare!*

Två hästar gick och betade i lugn och ro i en hage. Plötsligt kom en tredje häst emot dem i full galopp och gnäggade högt:

— Kuta genast, grabbar! Traktorn har gått sönder!!

En rektor som tittade på några råttor i en labyrint frågade professorn på den psykologiska institutionen:

— Vad gör du med råttorna när dom inte längre lär sig något?

— Vi dödar dom.

Rektorn skakade sorgset på huvudet:

— Tänk om vi gjorde likadant med våra elever!

— Jag vet att ingen har dött av hårt arbete, men jag vill inte ta risken att bli den förste, sa Anderson till Svensson.

— Var det trevligt hos Pettersons igår?

— Jo, för all del, men alla hans dansskivor hade någon lyckats slå sönder, så vi fick lov att dansa efter en fransk språkkurs ...

Den gamle mannen hade fått ont i ett ben, och doktorn undersökte benet mycket noga men kunde inte hitta något fel. Värken fortsatte dock, och till slut sa doktorn:

— Syster, jag tror nog vi får lov att skicka det här benet till en specialist i staden!

Den gamle mannen ängsligt:

— Får jag följa med?

☆ ☆ ☆

## LASSE OCH STEFAN(?)

... som var på Bornholmsfärjan den 1 juni i år, antagligen på väg hem från en skolresa! Lasse: 16—17 år, klädd i jeans, rödrandig tennisröja, beige ylletröja, grönrutig jacka i catalinamodell, och förutom detta hade du väldigt vackra ögon. Stefan: Troligen också 16—17 år, klädd i armégröna byxor, beige tennisröja och en beige catalinajacka. Vi, Tuija vill gärna ha kontakt med Lasse, och Catrin med Stefan. Vill ni inte ta kontakt, så kram i alla fall — men bara en, för något straff måste ni ju ha! Här är våra adresser:

*Tiuja Paukkonen, Stationsvägen 7; Catrin Magnusson, Gullregnsv 55, 435 00 Mölnlycke.*

## LYSSNA PÅ LIZZY OCH HEJA PÅ AIK

Tjena, allihopa! Nu får ni chansen till lite upplysning!

Jag, och många med mej, tycker att Thin Lizzy är det klart bästa hårdrockbandet. Vilken GO det är live-album!

Thin Lizzy är ju: Phil Lynott, den störtsköna killen med rockvärldens klart fränaste röst, Scott Gorham som är så säker att det är äckligt, Snowey White som är grymt skön och så till sist Brian Downey som kan göra vad han vill på trummorna!

Ni borde vara medvetna om att jag gör er en tjänst. Jag kan också säga att alla andra av deras album är f-n så bra.

We're going out there singing, singing, singing, så *lyssna på Lizzy och heja på AIK!*

*"Lizzy adds life"*

## Köpes:

LP Hotter Than Hell med Kiss för 15 kr i bra skick. Skriv först till: *Patrik Wisemark, Daggpilsgr 14, 230 40 Bara.*

## Säljes:

Olika nr av Seriemagasinet, Fantomen, Serienytt, Agent X9, Läderlappen, Min Häst, Ponny Expressen, 91:an, Lilla Fridolf, Blondie, Silverpilen, Vi Tjejer, Buster, Svenska Serier, Tumac, Pilot, Bessie, Starlet, Kalle Anka, Stålpojken, Toppserien, Stålmannen, Prärie-Nytt och Spindelmannen för 2—2:50 kr st. Och några Wahlströmsböcker för 5 kr st. Allt i bra skick. Skriv till: *Kristina Ekelund, N Mariav 10, 236 00 Höllviksnäs.*

☆

## ETT STORT TACK TILL TORBJÖRN EK

*... för vad han gjort Västerås SK! Ett stort TACK även till VSK:s supporters i Green Army! Från tecknaren* ***Lars Östling,*** *Knivsta!*

## MINA 10 FAVORITLÅTAR

1) Funcytown — Lipps Inc.
2) Just idag är jag stark — Kenta.
3) Utan att fråga — Kenta.
4) I'm In Love All Over Again — Boppers.
5) Who Wrote This Song — Boppers.
6) Teenager In Love — Boppers.
7) Mr Bassman — Boppers.
8) Vi bor på landet — Bröderna Djup.
9) Staying Alive — Bee Gees.
10) How Deep Is Your Love — Bee Gees.

Det skulle vara kul att se hur just *era* listor ser ut, så skicka in dom till SM! Samt skriv ut vem som sjunger/spelar. Det kan bli bra skivtips.

Hoppas nån håller med mig!
*"Biljard är livet"*

*Poppis!*

## ÄRADE SM OCH ALLA LÄSKUNNIGA LÄSARE

... av denna simpla och synnerligen repellerande tidskrift.

Jag kann icke finna någon mening med att ovannämnda (läsarna) kann spendera sina surt förvärvade riksdaler på denna frånstötande s k serietidning.

Förläggarna manipulerar med läsarna efter sin egen vilja.

Tidningen är tyvärr mycket våldsinriktad och samhällsavskräckande.

Författarna har skrivit serierna endast på kommersiell grund.

Författarna visar tydliga tecken på senilitet och trankilitet av dagens samhälle.

Härmed vill jag avråda alla från vidare läsning av ovannämnda tidning. Jag ser gärna att ni läser detta med emfatism.

Efter denna milda kritik vill jag hellst inte uppge mitt kristna namn p g a att det kann uppstå trakasalier.

Högaktningsfullt
*"Al Capone"*

PS. Jag slår vad om att ni (SM) inte vågar trycka ovanstående i eder tidskrift.

*Visst vågar vi. Frågan är varför vi gör det. Jovisst, ja! Den lustiga blandningen av s k fina ord och felstavningar.*
***Red***

## *Oredsson-debatten — igen!*
## "SVENNE" HAR FEL!

Det har kommit många skällebrev mot Göran Oredsson, och han har fått utstå spott och spe. I nr 11 av Seriemagasinet skriver "Svenne" att bilderna på mördade tyskar i polska korridorerna skulle ha varit propaganda.

Det var det dummaste jag har läst! T o m svenska tidningar rapporterade om hur tyskar mördades av polackerna dagarna efter krigsutbrottet (Sven Jägerlund i Stockholms-Tidningen t ex).

Vad sedan beträffar de allierades bombterror mot tyska städer, så hävdar "Svenne" att det var tyskarna som började, vilket också är helt fel. Det var engelsmännen som började bombningarna mot civila mål, vilket också erkänts av ledande engelska militärer, ex flyggeneralerna Harris och Spaight.

Många läsare nämner vårdslöst siffror på mördade och dödade under världskriget. Låt mig då nämna de *tre miljoner* tyskar som mördades av ryssar och polacker, tjecker m fl efter och under slutskedet av kriget.

Sedan tycker jag att vi skall ta upp en annan sak, nämligen judarnas förtryck av palestinierna i Israel. Om judarna nu beklagar sig över vad de fick utstå under det andra världskriget, varför fördömer de inte Israels terror och fördrivning av miljoner palestinier?

I dag sades också på radion att Israel beslutat att permanent annektera hela östra Jerusalem och västbanken. Varför? Jo, därför att detta område tillhörde judarna för *3.000 år* sedan! Hur skulle det se ut om varje land gjorde så?

Denna insändare kommer väl inte att publiceras i Nya Seriemagasinet, men Ni på red skall i alla fall veta, att alla inte är stöpta i samma form utan det finns faktiskt självständigt tänkande människor kvar i Sverige.

PS. Stalin mördade 30 miljoner människor, Mao 30—60 miljoner, Pol Pot 4 miljoner etc. Varför sägs det aldrig något om dem?
DS.
*"Leif"*

*Ja, säg det. Men en annan sak: Den här insändaren, och de båda i närmast föregående nummer som behandlat samma ämne, är kontorsmässigt prydligt maskinskrivna, om inte på samma skrivmaskinspapper och (åtminstone i ett av fallen) inte på samma maskintyp, och med korrekt angivande av fullständigt namn och adress. Det verkar organiserat på något sätt. Eller är det en tillfällighet?*
***Red***

## DJURGÅRDEN

är bäst, AIK är ett pack!
*"Good bay"*

*Hurså!*
**Red**

## FÖRBJUD ALLA HUNDAR I SVENSKA STÄDERNA!

Precis som i Reykjavik, alltså! Bort med alla onödiga hundar, och behåll bara ledar-, polis- och knarkhundar som gör nytta!
***"En som trampat i hundbajs igen"***

*Med tanke på vad sällskapshundar betyder för sina ägare föreslår jag obligatorisk plastpåse/uppsamlingsplikt för alla hussar/mattar istället.*
***Red***

# LJUGA

De stora generalerna sa
ljugarbänken i himlen och
XII sa:
— Hade jag haft lika n
kanoner som ryssarna har id
skulle hela världen ha varit s
idag!
Djingis Khan sa:
— Hade jag haft alla fly

## "En som har funnit
## ningen":
## JORDEN BLIR PA
## DISET DÄR MÄN-
## NISKOR FÅR LEV
## FÖR EVIGT

Till sign "John T, Barbie
Jag tycker att ditt svar ang
de rymdfarkoster som beskr
Hes. 1:4—7 var bra. Men r
saker du påstod tycker jag va
T ex att alla kristna ska till
melen.

Jag har inte samma upp
ning som du, för i Upp. 14:
talas det om 144.000 som s
inför tronen, och det sägs vi
att de var friköpta från jord

Det är de som ska vara kon
ar och präster tillsammans
Jesus under Jesu Kristi tusen
rike som snart kommer. Då
hela jorden göras om till ett p
dis, där människorna får leva
evigt.

Vidare påstår du att Gud
treenig Gud. Jag tycker då at
ska titta i Apg. 2:32, 33 där
står att Jesus av Fadern, dvs
har undfått den helige An
Den helige Anden är Guds v
samma kraft.

Stoppa också invandrin
Då kan en massa lurendrej
hejdas, som t ex detta att låt
vandrare jobba svart för 3 kr
i timmen, medan arbetsgiv
sitter där hemma och käkar o
för svenska statens pengar.

Och så Sovjet, då. Dom kl
på förtryck medan dom invad
Afghanistan och hotar med
tredje världskrig.

# LJUGARBÄNKEN

De stora generalerna satt på ljugarbänken i himlen och Karl XII sa:

— Hade jag haft lika många kanoner som ryssarna har idag, så skulle hela världen ha varit svensk idag!

Djingis Khan sa:

— Hade jag haft alla flygplan som ryssarna har idag, så hade jag varit hela världens härskare!

Napoleon viftade med den lediga handen och sa:

— Hade jag haft samma nyhetsförmedling som ryssarna har idag genom nyhetsbyrån Tass, så skulle inte en själ ha fått veta att jag fick stryk vid Waterloo!

... *berättade* **Leif Joelsson,** *Nybro, som tydligen kommunicerar med SM:s motsvarighet i himlen — eller kan det vara ljug, tro? Hur som, ett "otroligt" pris till Leif!*

## "En som har funnit sanningen": JORDEN BLIR PARADISET DÄR MÄNNISKOR FÅR LEVA FÖR EVIGT

Till sign "John T, Barbie B":

Jag tycker att ditt svar angående rymdfarkoster som beskrivs i Hes. 1:4—7 var bra. Men några saker du påstod tycker jag var fel. Tex att alla kristna ska till himmelen.

Jag har inte samma uppfattning som du, för i Upp. 14:1—3 talas det om 144.000 som sjöng inför tronen, och det sägs vidare att de var friköpta från jorden.

Det är de som ska vara konungar och präster tillsammans med Jesus under Jesu Kristi tusenåriga rike som snart kommer. Då skall hela jorden göras om till ett paradis, där människorna får leva för evigt.

Vidare påstår du att Gud är en treenig Gud. Jag tycker då att du ska titta i Apg. 2:32, 33 där det står att Jesus av Fadern, dvs Gud, har undfått den helige Anden. Den helige Anden är Guds verksamma kraft.

Stoppa också invandringen! Då kan en massa lurendrejerier hejdas, som t ex detta att låta invandrare jobba svart för 3 kronor i timmen, medan arbetsgivaren sitter där hemma och käkar oxfilé för svenska statens pengar.

Och så Sovjet, då. Dom klagar på förtryck medan dom invaderar Afghanistan och hotar med ett tredje världskrig.

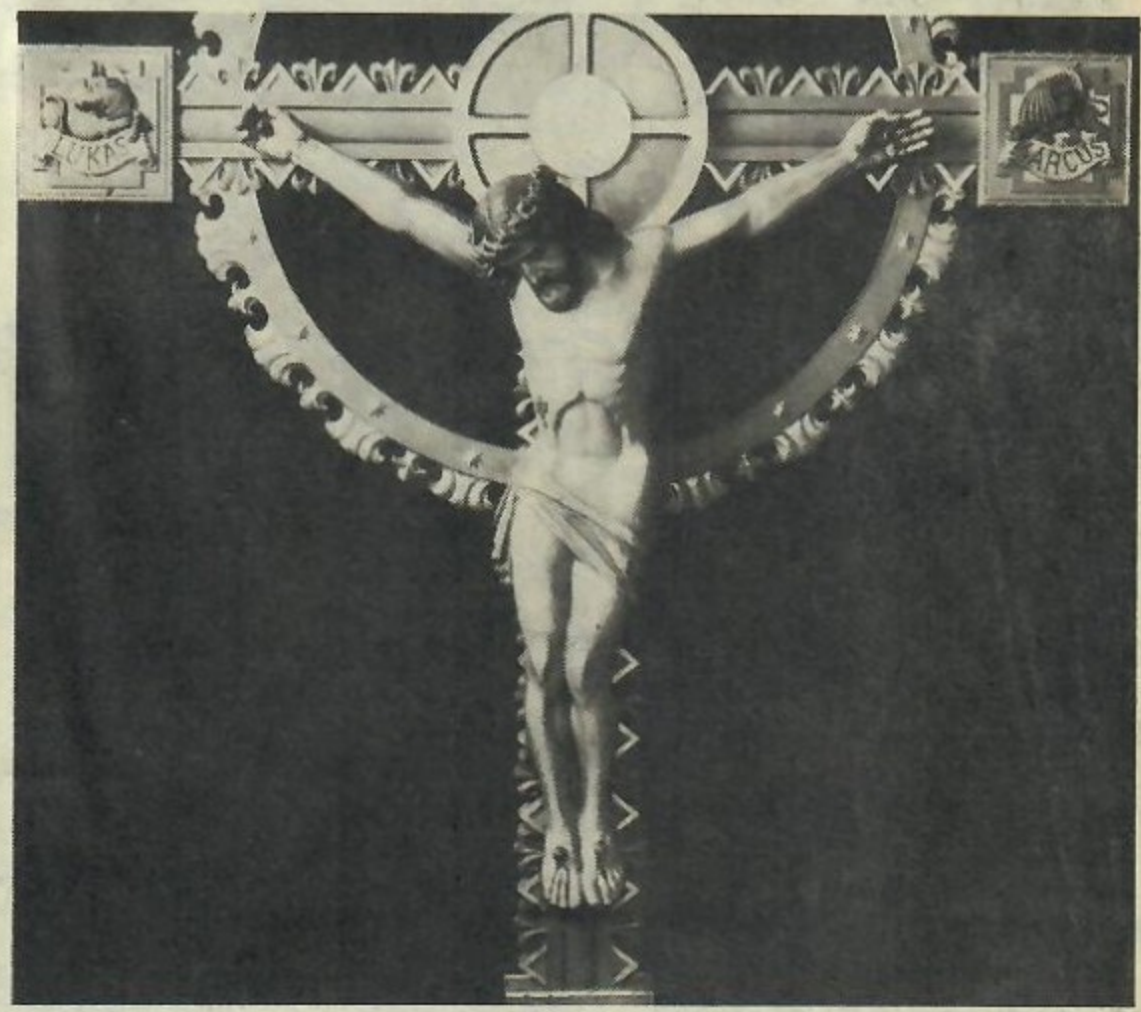


*Poppis?*

Tur att USA finns — vart skulle annars de cubanska flyktingarna ta vägen. Varför flyr dom då? Jo, 5 miljoner människor demonstrerade mot Castros "jämlikhetsregering" som sitter och käkar oxfilé medan folket befinner sig i stor ekonomisk kris.

Kommunister! Åk till Sovjet och låt inte Sverige bli kommunistiskt! Visserligen har ni hela 4 %, men ...

Och sossarna klagar på kapitalisterna när en del av dom är det själva.

Punkare = slashasiga pöjkar och fleckor som går och ställer till förtret för moder Svea.

Och ni som inte vill ha kärnkraft: På 10 år har oljepriset 20-dubblats. Okey, de alternativa källorna är bra, men ej utbyggda, så att stoppa kärnkraften skulle vara att låta Sverige genomgå en stor kris.

Slutligen: Många tror att Moderaterna bara är kapitalister, men det är fel. Jag, som inte är kapitalist, vill bara vara en motpol till kommunismen.

Bort med vänstern! Förresten, jag glömde Röda Brigaderna — är dom sinnessjuka?

*"Kapitalistfri M-skåning"*

# KLOTTERPLANKET

Fritt Forum För Fräscha Fartiga, Fräna Funderingar

Adress: Klotterplanket, Seriemagasinet, Box 3317, 103 66 Stockholm 3. Red. Roger Lindh.

## SKRATT-SM

*Näst sista etappsegraren i SM:s SM i Konsten Att Berätta Roliga Historier 1980 heter* **Ulf Bjelvenmark**, *bor i Vattholma och får 25 bagis för det här paret i story-ess!*

**Det var första gången för den 20 man starka truppen att hoppa fallskärm, så ledaren instruerade:**

**— Räkna till 3, sen drar ni i snöret. Skulle fallskärmen inte utveckla sig, så drar ni så fort som möjligt i det andra snöret, varvid reservskärmen utvecklar sig.**

**Ni kommer att landa i närheten av en stor träddunge, dit ni skall ta er så snabbt som möjligt. I västra hörnet av dungen står en cykel åt er var. Med den ska ni ta er fram till en bondgård någon mil därifrån, ni åker åt höger från dungen sett. När ni kommer till gården får ni nya instruktioner!**

**Truppen började så hoppa strömhopp och sist i raden kastade sig Karlsson ut från planet. Han räknade till 3 och drog i snöret. Inget hände, så Karlsson utbrast:**

**— Vilken militär skit! Fan också! Men då är det väl bara att dra i det andra snöret, då...**

**Karlsson gjorde så, och fick hela snöret i handen. Utbrast:**

**— Denna förbaskade militära skräpmateriel! Ingenting funkar, alltså! Och när jag kommer ner ger jag mig fan på att det inte finns några cyklar i dungen heller!**

**.....**

**Grannbönderna Olsson och Pålsson låg i ständig fejd med varandra och nu skulle en tvist dem emellan avgöras av domstolen. Pålsson, frågar sin advokat:**

**— Om jag skulle ta och skicka en halv gris till domaren?**

**— Nej-nej, gör för Guds skull inte det! Domaren är mycket herderlig, så det skulle bara förvärra saken för dig!**

**Efter rättegången kom Pålsson fram till sin advokat och sa:**

**— Det var ju bara att jag skickade den där halva grisen. Vi vann ju!**

**— Vad?! Skickade du grisen trots min varning??!**

**— Ja, men jag skickade den i Olssons namn...**

### SKRIV TILL DESSA AFRIKANSKOR!

*Linette Onyango (12) Koru Farm, Box 19, Koru, Kenya.*

*Lilyanne Gershom (13) Box 19, Koru, Kenya.*

*Rouze Gershoms (15), Koru Farm, Box 19, Koru, Kenya.*

*Praxedes C Tororrey (15) P.O. Box 361, Turbo, Kenya.* Hobbies: Dancing, reading, letterwriting and games.

*Nancye Rob (15) P.O. Box 377 Eldoret, Kenya.*

*Jayne Kuria (16) Box 777 Eldoret, Kenya.* Hobbies: Dancing, smiling, riding, tennis, letterwriting, swimming.

*Anne J. Achieng (16) Loreto Convent Matunda, P.O. Box 28. MDIsbridge, via Kitale, Kenya.*

### ANNE-CHARLOTTE I STENUNGSUND!

Du var i England 11—20 juni med Håkan och hans tjej. Hör av dig till:
*Mikael Rasmusson, Nedanvägsg 20 A, 431 32 Mölndal.*

## SUPERKLURIGT MATTEMARIGT!

När schacket en gång i tiden uppfanns, så var det i samband med ett konstigt avtal. En vanlig bonde gick till kungen av Egypten för att visa ett nytt spel han hade uppfunnit, nämligen schacket.

Kungen, som var en för antiken normal kung, blev mycket fascinerad av spelet och frågade bonden hur mycket det kostade att köpa det.

— Käre kung, detta spel innehåller 64 rutor och jag vill ha betalning på följande sätt: Ett sädeskorn på första rutan, två sädeskorn på andra rutan och sedan det multiplicerat med sig självt (2×2), alltså 4 på tredje rutan, sedan följaktligen 4×4 på fjärde rutan, 16×16 på femte osv.

Kungen kunde aldrig betala sitt schackspel, och varför får du räkna ut själv (jag har inte lyckats)!

... skriver **Stefan Jonheimer**, Stockholm.

*Varning! skriver* ***Red.*** *Försök inte! Så mycket säd finns inte på jorden!*

## OM KRIMINALGÅTAN I SM NR 15/80!

Naturligtvis visste den mördades hustru att han hade hjärtat på höger sida, men det behöver väl inte betyda att hon mördade honom.

Någon av de misstänka hade kanske bara kommit åt att hugga honom med kniven på höger sida, och tillräckligt djupt är det möjligen också dödande.

Annars tycker jag att det var en bra, välskriven gåta. Tror jag har rätt.

Mike Nomad-serien i samma nr var både rolig och framför allt spännande.

Tack för rätten att skriva!

*"Victoria"*

# VÄDJAN FÖR DAGMAR HAGELIN

Dagmar Hagelin greps och bortfördes på morgonen den 27 januari 1977 av en säkerhetsstyrka ur den argentinska flottans sk Grupo de Tareas 3.3/2 med bas i Marinens mekaniska skola (Escuela de Mecánica de la Armada, ESMA). Gripandet av Dagmar Hagelin gick till på följande sätt:

Dagmar var på väg att besöka sin väninna Norma Susana Burgos i hennes bostad med adress Sargento Cabral 317 i El Palomar, provinsen Buenos Aires. När hon närmade sig dörren blev hon varse att ett antal tungt beväpnade militärer väntade i Susanas bostad. Dagmar blev skärmd och sprang bort från huset.

Två av militärerna sprang efter henne medan de övriga sköt i luften utan att kunna träffa henne pga vinkeln. När Dagmar hunnit ungefär 100 meter från Susana Burgos bostad träffades hon av en kula från löjtnant Alfredo Aztis' pistol och föll omkull. En annan medlem av militärpatrullen tillvägagångsätt sig en taxibil som stod parkerad på gatan.

Dagmar lyftes blödande in i bilens bagageutrymme; det sista man såg av henne var att hon genom att trycka med händerna sökte förhindra att bakluckan stängdes över henne. Så skedde dock, och en av militärerna körde bilen till ingången till Susana Burgos bostad, där han hämtade upp patrullens övriga medlemmar, fem man, varefter bilen körde bort i hög fart.

Det är ställt utom varje tvivel att Dagmar Hagelin fördes till Marinens mekaniska skola och hölls fängslad där under en period på ungefär 10 dagar från den 27 januari 1977. Vidare har framgått att Dagmar Hagelin fördes bort från fänglägret i ESMA ensam, i en särskild transport som ägde rum på natten.

Det finns inga belägg för att hon skulle ha dödats. Svenska UD har trovärdiga uppgifter om att hon var i livet och hölls fängslad mer än ett år efter det att hon bortfördes från ESMA. Den svenska regeringen är av dessa och andra skäl förvissad om att Dagmar Hagelin är i livet idag.

*Dagmar Hagelin - vad gör UD?*

Vad kan Du göra? Skriv ett brev till:

General Jorge Rafael Videla, Presidente de la Republica, Buenos Aires, Argentina.

Förslag till brevformulering:

I urge You to do everything within your power to establish the whereabouts of Dagmar Hagelin, and to guarantee that she will be allowed to return to her family in Sweden.

Dagen är långt framskriden och där ute börjar det skymma. Himlen visar upp ett hotfullt ruvande ansikte. Snart faller natten på. För Dagmar Hagelin kanske det blir en natt som aldrig tar slut. Spelar det någon roll? Det, kära läsare, är i högsta grad Din sak att avgöra.

***Lars Jönsson***

## POLISEN KAN JU INTE JOBBA!

Visst är svenska poliser hyggliga. Men dom kan ju inte arbeta som ordentliga poliser. Dvs dom kan ju knappt röra någon brottsling förrän dom blir åtalade för misshandel och får ett års fängelse, medan boven kanske får 11/2—2 års fängelse för dråp.

Är det riktigt, så säg!

Bekämpa motor-byråkratin!

För en Moderat regering!

Ja till kärnkraft!

Ja till Ronald Reagan!

Sovjet ut ur Afgahnstan!

Och sist men inte minst: Fler sidor Klotterplank!

*"Medlem av MSU — Lund"*

☆ ☆ ☆

## RIVIGA INSÄNDARE, TACK!

Svar till "Blå, blåare (det smärtar mig) klokast"!

Vaknaru sen då, jävla facist.

PS. In med dom gamla riviga insändarna istället för dom långa tråkiga politiska debatterna.

*"Esa med gofjutt"*

*Fascist, stavas det. Och så skulle det varit frågetecken efter ordet i fråga. Men tack för PS:et!*

*"Red"*

**Jag säljer ridhjälm och ridspö för 125 kr tillsammans.**

***Elisabeth Melin,***
***N Fiskarg 1 F,***
***803 50 Gävle;***
***tel: 026/10 14 49.***



# LJUGA

DETTA HAR HÄNT MIG

*...försäkrar sign "Anet och får ett (lika?) osanno pris!*

Mina kompisar, dvs Berra, van, Johan, Lars, Lena, Eva jag, som heter Anette, sk campa vid en stor sjö som ka Sumpsjön.

Min mormor varnade oss stället. Det fanns en sägen s berättade att folk försvunnit f Sumpsjön utan att återfinnas

Det lät ruskigt, men vi var rädda av oss. Vi ville ge oss i genast, för vi hade packat all skulle ha med oss på cyklarn

Men mormor ville först ber sägnen, och vi lyssnade.

— Det sägs att vart år, i n sommartid, skall en kvinnlig höras från sjön. Det är sån från en mördad kvinnas själ, inte får någon ro. Hon hade vit anklagad som häxa år 1 De lät binda fast henne på kärra, som de sedan hade r nedför en backe och ned i s där den sjunkit som en sten i becksvarta djupet.

Hela tiden som det här ske sjöng hon en vaggvisa till sina små älskade barn, som de berått mod slagit ihjäl och re kastat någonstans i sjön.

Detta inträffade under sommaren, och sedan dess hon ha letat efter sina älsk barn varje midsommar. Och hon då inte hittar dem skall kräva ett offer, genom att l ner någon i sjön.

Hennes ord och hämnden inristade på en sten nära st den, och Gud nåde den som nära under midsommaren, fö kräver hon sin hämnd och tar hon får!

Där slutade mormor sin b telse och vi stod tysta en stund efteråt. Johan var den yttrade sig först:

— Idag är det ju Midsom afton!

Alla tittade på varandra, så sa jag:

— Aja, det är ju bara en sä

# LJUGARBÄNKEN

DETTA HAR HÄNT MIG

*...försäkrar sign "**Anette**" och får ett (lika?) osannolikt pris!*

Mina kompisar, dvs Berra, Vivan, Johan, Lars, Lena, Eva och jag, som heter Anette, skulle campa vid en stor sjö som kallas Sumpsjön.

Min mormor varnade oss för stället. Det fanns en sägen som berättade att folk försvunnit från Sumpsjön utan att återfinnas.

Det lät ruskigt, men vi var inte rädda av oss. Vi ville ge oss iväg genast, för vi hade packat allt vi skulle ha med oss på cyklarna.

Men mormor ville först berätta sägnen, och vi lyssnade.

— Det sägs att vart år, i midsommartid, skall en kvinnlig röst höras från sjön. Det är sången från en mördad kvinnas själ, som inte får någon ro. Hon hade blivit anklagad som häxa år 1658. De lät binda fast henne på en kärra, som de sedan hade rullat nedför en backe och ned i sjön, där den sjunkit som en sten i det becksvarta djupet.

Hela tiden som det här skedde sjöng hon en vaggvisa till sina två små älskade barn, som de med berått mod slagit ihjäl och redan kastat någonstans i sjön.

Detta inträffade under midsommaren, och sedan dess sägs hon ha letat efter sina älskade barn varje midsommar. Och om hon då inte hittar dem skall hon kräva ett offer, genom att locka ner någon i sjön.

Hennes ord och hämnden står inristade på en sten nära stranden, och Gud nåde den som går nära under midsommaren, för då kräver hon sin hämnd och tar vad hon får!

Där slutade mormor sin berättelse och vi stod tysta en lång stund efteråt. Johan var den som yttrade sig först:

— Idag är det ju Midsommarafton!

Alla tittade på varandra, men så sa jag:

— Åja, det är ju bara en sägen. Det är väl inget att hänga upp sig på!

Nä, det var väl klart, tyckte de andra. Vi sa adjö till mormor och gav oss iväg.

Vid femtiden var vi där och hittade ett lämpligt ställe att sätta upp tältet på. Johan ville gå på upptäcktsfärd runt sjön och jag följde med, för jag var en smula kär i honom.

När vi hade gått en stund kom vi till en träddunge, och vid slutet av den fanns en sten. Där satte sig Johan.

— Titta, Johan! sa jag skräckslaget. Stenen du sitter på...det är...något konstigt med den!

— Vad då? Jag ser intet särskilt med den, sa Johan. Utom att det är något slags tecken på den...

— Ja, just det! Det måste var här som häxan...

Jag avbröts av ett muller och marken skakade. Hjälp! tänkte jag, hon kommer och tar oss! Högt sa jag:

— Fort, Johan! Vi springer!

Och vi sprang så benen höll på att gå av — och plötsligt skakade inte marken längre. Vi kunde lugnt och sansat gå tillbaka till tältet, där de andra satt och käkade kvällsmat.

— Var sjutton har ni varit? frågade Berra.

— Ingenstans, sa Johan och såg ut som en grön tomat i ansiktet. Själv var jag bara lite blek, har det berättats mig senare.

Nå, tiden gick och vi kröp till kojs. Men sova blev det inte tal om, för plötsligt hörde vi en kvinnoröst ute från sjön! Vi hoppade till, men tog oss ut ur tältet. Vem av oss skulle hon nu ta???

I samma ögonblick började Johan gå ner mot sjön, underligt tyst och målmedvetet. Och konstigt nog kom sig ingen av oss andra för att försöka stoppa honom.

Han gick ut i vattnet som nådde honom till midjan när det blossade upp ett ljussken, och i ljuset stod en kvinnogestalt och sjöng vackert och lockande. Jag försökte skrika, men fick bara ut mig ett ynkligt pipande. Berra svimmade. De andra stod som förstenade. Men plötsligt kunde jag skrika hans namn:

— **Johan!**

Han ryckte till och vaknade som ur en dröm och ljusskenet med kvinnan försvann. Johan stod kvar i vattnet och tittade på oss men sa ingenting.

Berra hade kvicknat till och jag sa:

— Vi börjar packa, för här vill jag inte stanna en minut till!

Johan kom upp ur vattnet och berättade för mig:

— Jag var hela tiden medveten om vad jag gjorde. Det var en kraft som drev mig.

— Vi glömmer det, sa jag.

Därefter åkte vi hem.

Men glömma det gick inte.

Och vad det stod på stenen törs jag inte uttala mig om ens.

## KERRY DRAKE

**— bästa serien i Seriemaggan — tecknad av *Olof Siverbo*, Kungälv!**


**●Jag byter autografer av alla slag. Har alla dom allsvenska lagen, samt AIK, DIF, SSK, HV-71 och BIF. Kan även sälja och köpa autografer.**
***John Blidefjord, Fasanstigen 58, 144 00 Rönninge; tel: 0753/540 25.***

# KLOTTERPLANKET

Fritt Forum För Fräscha Fartiga, Fräna Funderingar

Adress: Klotterplanket, Seriemagasinet, Box 3317, 103 66 Stockholm 3. Red. Roger Lindh.

## SKRATT-SM

*Sista tävlingsomgången i 1980 års SM i Konsten Att Berätta Roliga Historier — och tre etappsegrare som får 25 kr var + naturligtvis chansen att, tillsammans med alla under året publicerade historieberättare, vinna något av slutpriserna 500, 250 eller 100 kr! Dessa guld-, silver- och bronsmedaljörer och deras vinnande bidrag presenteras i nästa nr, 1/81 (och 1981 års SM i denna ädla berättarkonst sparkar vi igång med i nr 2/81). Men nu alltså slutspurten i 80-aden!*

*Hans-Mikael Neij, Vetlanda:*

Soldaten står på vakt. Timmen är sen. Han vilar händerna på bössan, som han stöttar mot marken, och han somnar faktiskt till.

Tunga steg väcker honom, och han känner igen stegen. Det är vaktchefen som kommer. Denne måste ha sett att han stod och hängde, stödd på bössan, och förstått att han inte skött sin syssla. Han stannar emellertid kvar i sin avslappade, lätt framåtlutande ställning och när vaktchefen är alldeles inpå honom, lyfter han långsamt huvudet och säger:

— Amen.

☆ ☆ ☆

Sign "Chris":

Det är klart att rörmokarn var irriterad då han kom till den här lägenheten för att reparera tvättstället på toaletten. Hela tiden han jobbade stod familjens lille son och betraktade honom, och det värsta var att ungjä... grabben inte höll tyst. Då rörmokarn tog fram en skiftnyckel, så sa grabben:

— Såna där har min pappa två stycken!

Samma sak vad det gällde rörtången. Killens farsa hade två sådana också, påstod han. Tålamodet tröt för rörmokarn, så när han tog en pinkpaus och stod vid toalettstolen, så viftade han med vattenfallet och sa:

— Kom nu inte och säg att din farsa har två såna här också?!

— Jodå, sa lillkillen. En när han pinkar, som du gör, och en när han jagar morsan på kvällarna ...

Torbjörn Johansson, Sundsbruk:

August hade svårt att uttrycka sig, men till slut friade han till Anna.

August: — Vill du gifta dig med mig, Anna?

Anna: — Ja.

Lång tystnad.

Anna: — Har du inge mer att säga, August lille?

August: — Nää, jag tror jag har sagt för mycket redan ...

● Titta, pojkar! Vi, 13 år, vill att ni brevväxlar med oss! Ålder 13—15 år — och ni måste vara två som skriver! I samma brev! Intr: Disco, killar, djur m.m. Idoler: Tomas Ledin, Noice, Gyllene Tider m.fl. Foto = svar! Och här är adressen: *Åsa och Pia Gabrielsson, Lärkv 4, 610 54 Nävekvarn.*

## Julklapps-Fynd

● Popaffischer, bl.a. Bee Gees, The Knack, Japan, Travolta, Pink Floyd, Genesis, Nina Hagen, Smokie 1 kr st. Skivor Rockfolket, Fridens Kilowatt och Rivaler, Sweet Strung Up och Desolation Boulevard, Donna Summer, Silver Convention, Elton John 15—25 kr st, singlar 2 kr st.
*Ulf Eneström, Valutav 18, 126 45 Hägersten; 08/18 95 11.*

● 100 st Allersböcker 2 kr st + frakt. Alla i god kondition. Lista mot svarsporto.
*Pia Anderson, Akvariev 90, 135 42 Tyresö.*

● Svenska Serier 1—4, 7/79, 1/2/80, Mad 10/79, Knasen 2/80, Conan 1/73.
*Niclas Elvingsson, Hasselbacken 4, 520 30 Ljung.*

● Skateboard, nya California Sun tracks, nya hjul, helt som ny, lite använd, nypris 265 kr, säljes för endast 100 kr! Ring till:
*Per-Olov Jonsson, 0278/53141.*

● Kizz Alive (dubbel) 35 kr, Alive II (dubbel) 35 kr, Destroyer 20 kr, Rock'n Roll Over 20 kr, Hotter Than Hell 5 kr. Köper också affischer/bilder stora som små på Runaways, Sex Pistols, Ramones, Cherie and Marie, Clash m.fl. Skriv eller ring till:
*Peter Larsson, Blötberget 49, 771 00 Ludvika; 0240/373 17.*

● Jag skänker bort mina "Poster"-bilder till den som skriver först. Har ca 90 st. Skriv snabbt till:
*Peter Schéle, Norreg 20, 296 00 Åhus.*

## KRIMINALGÅTAN—

*... är insänd av Nils Jonsson, Skellefteå! Klarar ni den, SM-diggare?*

I en klass hade en flicka förlorat sin börs under en lektion. Hon hade förvarat den i sin jackficka i korridoren, och eftersom fyra stycken: Nils, Sven, Olle och Klas, hade varit på toaletten under lektionen betraktade läraren dem som misstänkta och förhörde dem en och en.

— Nå, Nils, har du tagit något av Mia när du var ute i korridoren?

— Näe, jag har inte tagit något av Mia under lektionen!

— Sven, har du tagit något som tillhör Mia under timmen?

— Nej, jag har inte tagit någonting alls!

— Olle, har du tagit något från Mia under lektionen?

— Nää, jag har inte tagit någon börs av Mia under timmen!

— Och du, Klas, har du tagit något som tillhör Mia under lektionen?

— Jag? Ånej, jag stjäl aldrig någonting! Det ska magistern veta!

— Jaha, då vet jag vem som tagit Mias börs, suckade läraren.

Hur kunde han veta det?

**Lösning:**

*Läraren frågade samtliga misstänkta om de tagit något av Mia, inte vad. Men Olle visste vad som hade försvunnit, alltså var han tjuven.*

## POPPS!

Vill ni ha reda på saker och ting om Kiss, Sweet, Status Quo, Scorpions, Van Halen, Rainbow, Deep Purple och White Sneak, skicka då ett brev med svarsporto till:

***Arnt Hansstein, Idholmsv 24, 127 47 Skärholmen.***

# LEVE HEAVY METAL! DÖD ÅT DISKO!

Varför spelas aldrig Kiss på radion här i Sverige? De har ju fortfarande jättemånga fans här!

Inte ens när de var som störst, 75—77, erkände Sverige dem som världens största rockgrupp. I USA gjordes undersökningar om vilken som var världens bästa rockgrupp — Kiss tog hem en promenadseger!

"Beth" blev vald till "Årets Sång" 1977 i USA. Deras äldre låtar, som "Black Diamond", "Strutter" och "Rock and Roll All Nite" m.fl. räknas som rockklassiker över hela världen. "Alive" är en av världens klassiska live-inspelningar. I Tokyo tangerade de Beatles gamla publikrekord. De räknas som en milstolpe i rockhistorien. Men de spelas aldrig på radion! Varför??

Det finns många i detta avlånga land som aldrig hört dem — de vet bara att de är sminkade, och fientligt inställda bara för det.

Sminkningen är bara en image som Kiss har. Nästan alla grupper har en image. Blondie, t.ex., har alltid superblont hår fast hon inte är blondin.

En annan sak som fått folk fientligt inställda till Kiss är alla lögner som pressen — mest Expressen — spritt ut.

De hörs inte så hemska som de ser ut.

Och så vill jag tacka Kiss för att de har slutat spela disko à la "I Was Made For Lovin You". Om de inte kan få tillbaka populariteten med den superbra LP:n "Kiss Unmasked" (10 ggr bättre än "Dynasty") så vet jag inte hur de skall göra.

Leve HEAVY METAL, död åt DISKO!

*"Hard Luck Woman"*

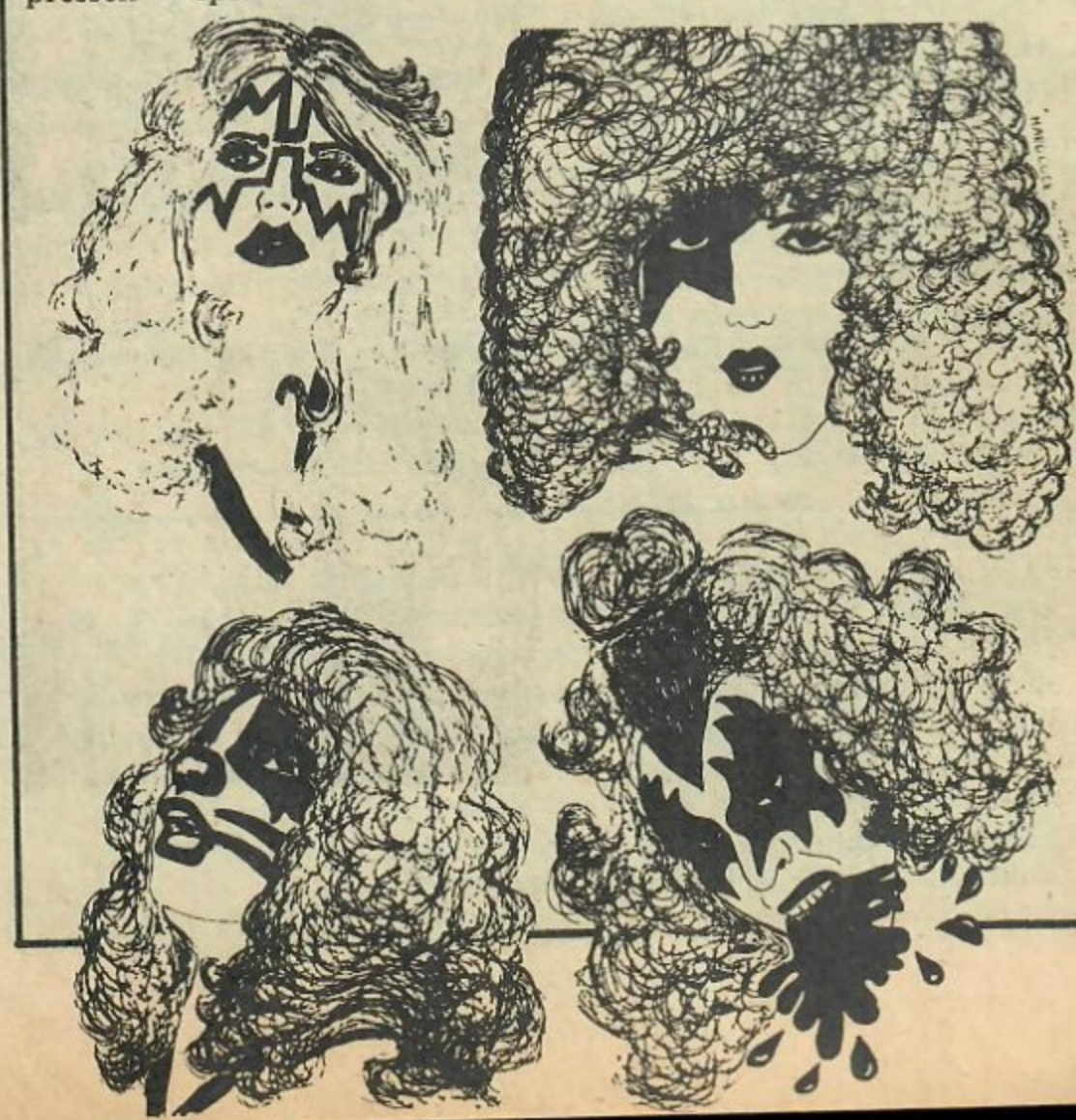



# LJUGA

*Om en körlektion med o (?) följder berättar sign ' ven" och belönas följ med ett otroligt (?) pris!*

Jag höll på att lära mi bil, och skulle denna dag f sta gången köra i riktig När jag körde förbi Råsu dion svimmade min bilsk plötsligt. Jag tappade up samheten på körningen oc rade kontrollen över bile sade mot ett bastant stålrä en elcentral. När bilen slu in i denna kortslöts d Stockholm blev strömlöst.

Detta medförde att all terminaler och trafikljus s de och tusentals bilar blev dade i våldsamma seriekr

Alla sjukhus blev prop inom loppet av en halvtim då var tusentals olycksdr fortfarande utan sjukh Det skulle ta minst tre dag bort alla bilvrak som fyll ningar och vägar.

## DET ÄR OERHÖ VAD NUTIDENS UNGDOM ÄR OKUNNIG OM ANDRA VÄRLDS KRIGET!!

I skolorna ägnar lära alls mycket tid åt denna s tid. Eftersom jag kommer land som upplevde andra krigets grymheter på nä från både axelmakterna o lierade, vet jag vad jag ta

En gång när jag tittad frågade de en svensk yng han visste något om andr kriget. Han svarade:

— Det var nån som b på Hawaii ...

Och de västtyska ungd vet inte ens vem Hitler va

Alltså: Mer informat denna viktiga tid! Och s insändare med nynazistis Dom vet ej vad dom tala

I stället för SM:s Frim kan ni ha händelser frå

# LJUGARBÄNKEN

*Om en körlektion med otroliga (?) följder berättar sign "**Bileleven**" och belönas följdriktigt med ett otroligt (?) pris!*

Jag höll på att lära mig köra bil, och skulle denna dag för första gången köra i riktig trafik. När jag körde förbi Råsundastadion svimmade min bilskollärare plötsligt. Jag tappade uppmärksamheten på körningen och förlorade kontrollen över bilen, studsade mot ett bastant stålräcke in i en elcentral. När bilen slungades in i denna kortslöts den och Stockholm blev strömlöst.

Detta medförde att alla dataterminaler och trafikljus slocknade och tusentals bilar blev inblandade i våldsamma seriekrockar.

Alla sjukhus blev proppfyllda inom loppet av en halvtimme, och då var tusentals olycksdrabbade fortfarande utan sjukhusplats. Det skulle ta minst tre dagar att få bort alla bilvrak som fyllde korsningar och vägar.

Eftersom dataterminalerna inte fungerade kunde varken polis eller brandkår hinna till katastrofplatserna i tid.

Nå, tillbaka till bilen, vilken jag lyckades ta mig ur. När jag kom ut fick jag se svenska fotbollslandslaget ligga på marken. De hade stått lutade mot räcket jag körde på, beredda att rusa in till VM-kvalet. När jag kört på räcket hade de kastats till marken av den enorma stöten. De hade brutit armar och ben och kunde inte ställa upp i matchen, som måste inställas.

På grund av det pressade tidsschemat måste även nästa VM-möte, ja hela VM-turneringen flyttas fram en månad. Detta innebar naturligtvis full kalabalik på alla resebyråer, där alla fotbollsfantaster ville boka om sina resor.

På Råsundastadion blev publiken som mest förbannad, eftersom de redan rest dit och inte kunde få pengarna tillbaka. Så publiken, ja vissa delar av den i alla fall, började vandalisera fotbollsarenan. Tusentals människor rev upp gräsmattan, slog sönder samtliga sittplatser, knäckte målen och rev ner reklampelare.

Till slut kom kravallpolisen och ett vilt slagsmål publik—polis utbröt.

Men det värsta med den här historien är att bilskolan krävde mig på 900 kr för bilreparationen! Det var ju bilskollärarens fel att bilen kvaddades ...

Sign »**Semlan**» ombedd ringa in, eller skriva namn och adress till red för att kunna få sitt pris.

## DET ÄR OERHÖRT VAD NUTIDENS UNGDOM ÄR OKUNNIG OM ANDRA VÄRLDSKRIGET!!

I skolorna ägnar lärarna inte alls mycket tid åt denna speciella tid. Eftersom jag kommer från ett land som upplevde andra världskrigets grymheter på nära håll, från både axelmakterna och de allierade, vet jag vad jag talar om.

En gång när jag tittade på TV frågade de en svensk yngling om han visste något om andra världskriget. Han svarade:

— Det var nån som bombade på Hawaii ...

Och de västtyska ungdomarna vet inte ens vem Hitler var!

Alltså: Mer information om denna viktiga tid! Och skit i alla insändare med nynazistiska idéer! Dom vet ej vad dom talar om.

I stället för SM:s Frimärkstips kan ni ha händelser från världskriget!

*"Charles d. Gaulle"*

*Vem?*

## FICKPENGARNA UPP TILL FÖRÄLDRARNA

Nu är jag riktigt arg! Jag läste en insändare i en gammal SM där det står att alla ska få lika mycket fickpengar. Det är ju för farao upp till föräldrarna att bestämma vad man ska ge sina barn i fickpeng!

Det märks att den som skrev insändaren är *röd* (förresten det värsta ord jag vet). Om inte annat så ser man det på underskriften "Fram för rättvisa = bättre kamratskap".

Hellre död än röd!

*"En sann Moderat"*

## REDS JULÖNSKAN

*Önska er brevpapper, kuvert och frimärken i julklapp, och skriv sedan fräscha, fartiga, fräna funderingar till forumet härför:* ***Klotterplanket!***

*Tackar på förhand gör allas Eder*

***Red***